axamer in

ZEITUNG DER GEMEINDE AXAMS

Mit Zuversicht
durch bewegte Zeiten.

#blicknachvorn

Amtliche Mitteilung | November 2025 | Nr. 120 | www.axams.gv.at | zugestellt durch post.at

GEMEINDE AXAMS

Inhalt

Prolog 3
Bürgermeisterbrief

Gemeinde 4
Finanzausschuss / Müllabfuhrplan 2026 / Musterung / Nachruf Elisabeth Maria Exner / Bergrettung / Freiwillige Feuerwehr

Kirche 10
Vinzenzverein / Sternsinger / Jugendchor on tour / Axamer Minis auf Zeitreise / Jubiläum der Jugend / Kirchliche Termine

Umwelt / Verkehr / Infrastruktur 12
Umwelt- & Verkehrsausschuss / Gemeinsam für Klima und Zukunft / Energiestandl / e5-Gala / Einstellung der Dorfbuslinie

Wirtschaft / Tourismus / Landwirtschaft 15
45 Jahre Salon Sabine / Landeskitzschau 2025

Soziales / Jugend / Familie 16
Sozialausschuss / Christkindlbriefe / Charity Play Day / Schülerhort / JiM / slw Elisabethinum Axams / Volksschule / Gesundheits- & Sozialsprengel / Seniorenzentrum

Veranstaltungen in Axams 19
Der Mittelbogen zum Herausnehmen: Veranstaltungskalender 2025.26 / Adventfensterlen / MIA – Miteinand in Axams / Zifreser Advent / Advent in Axams / 27. Axamer Adventmarkt

Gesundheit / Sport 26
Sonnenlift Axams / Blitzschnell – Holly Brown / Fit für die Schisaison / Auf dem Siegerpodest bei der E-Bike WM / Erfolg beim Austrian Dance Cup / Radclub Axams

Kultur / Vereine 28
Ausschuss für Kultur & Vereine / Fasnachtsverein / Kulturstammtisch / Axamer Dorffest / Krippenverein / Bücherei / Kirchenchor Axams Vocal / Tiroler Kameradschaftsbund / Musikkapelle / Schützen / Volkstheater Axams / Kultur.Werk. Axams / Volkshochschule / Computeria

Chronik 38
Jubiläen / Veränderungen Personenstand

IMPRESSUM

Medium Amtsblatt der Gemeinde Axams
Erscheinung 2x jährlich, gratis an alle Haushalte in Axams
Erscheinungsort & Verlagspostamt: 6094 Axams / Auflage: 2.950 Stück
Herausgeber Gemeinde Axams, vertreten durch Bürgermeister Thomas Suitner, B.A., Gemeindeamt, Sylvester-Jordan-Straße 12, 6094 Axams
Telefon: 05234.68110, E-Mail: gemeinde@axams.gv.at
Redaktion Dagmar Grohmann, dagmar.grohmann@aon.at
Beigestellte Artikel sind markiert, für den Inhalt ist der jeweils Verfassende verantwortlich und muss sich nicht unbedingt mit der Meinung der Redaktion decken.
Gestaltung bit-pool . Büro für Gestaltung, Silke Sporn, www.bit-pool.com
Druck Steigerdruck GmbH, www.steigerdruck.at
Bildnachweise (wenn nicht direkt beim jeweiligen Artikel angegeben)
Gemeinde Axams, privat, freepik.com, pexels.com, pixabay.com, unsplash.com
Hinweis zur Gender-Formulierung Die Redaktion bemüht sich um eine durchgehende gendergerechte Formulierung. Sollte das nicht der Fall sein, dann meint die gewählte Formulierung bei allen Bezeichnungen, die auf Personen bezogen sind, beide Geschlechter, unabhängig davon, ob die männliche oder weibliche Form gewählt wurde.
Redaktionsschluss 15. Oktober 2025
Änderungen & Irrtümer vorbehalten!
Die nächste Ausgabe erscheint im Mai 2026.
Redaktionsschluss ist der 15. April 2026.

BIO-FARBEN mit Pflanzenöl

FOTO **MANUEL WÜRTENBERGER**

#blicknachvorn

Weniger Glanz – aber kein Grund, den Mut zu verlieren

Zeiten der Veränderung machen auch vor Axams nicht halt. Sparen ist angesagt – und das betrifft nun auch unsere axamer*in. Künftig können wir das Magazin nicht mehr im gewohnten „Goldstandard“ produzieren. Doch eines bleibt: unser Anspruch, ein ansprechendes, informatives und lesenswertes Gemeindemagazin zu gestalten. Diese Ausgabe zeigt bereits, wie es weitergeht – auf anderem Papier, mit weniger Seiten, aber mit unverändertem Engagement.

Veränderung ist nie bequem, doch sie eröffnet auch neue Perspektiven. Wir leben in einem Land mit guten Bedingungen – und sollten das nicht aus dem Blick verlieren, auch wenn vieles schwieriger geworden ist. Es gilt, Herausforderungen anzunehmen, ohne in Pessimismus zu verfallen, und jene zu unterstützen, die Hilfe brauchen.

Gerade jetzt zeigt sich, was uns wirklich ausmacht: Zusammenhalt, Mut und der Wille, Verantwortung zu übernehmen. Wenn wir anpacken, füreinander da sind und mit offenem Blick nach vorne gehen, bleibt Axams stark – menschlich, lebendig und voller Zuversicht.

In diesem Sinn wünsche ich Ihnen eine stimmungsvolle Adventzeit, frohe Weihnachten und viele bereichernde Begegnungen jetzt und im kommenden Jahr. ●

Ihre Dagmar Grohmann,
Redaktion

Hinweis:

Die Einladung zur Gemeindeversammlung am Dienstag, den 25.11.2025, liegt der axamer*in bei.

Ein gutes Jahr für Axams

Trotz schwieriger Rahmenbedingungen ist es uns gelungen, Meilensteine für unsere Gemeinde zu setzen.

Die Zeiten für kommunale Investitionen waren wohl selten so hart wie derzeit.

Während unsere Einnahmen aus anteilsmäßigen Steuern von Bund und Land in den letzten drei Jahren stagnieren (Abgabenertragsanteile 7.158.000 € im Vergleich zu 7.107.000 €), galoppieren die Ausgaben regelrecht davon: + 43 % elementare Kinderbetreuungskosten, + 26 % Personalkosten bei gleichem Personalstand, + 23 % Sozialhilfe, + 21 % Klinikbeitrag. Diese Liste lässt sich fortführen – auch in anderen Gemeinden. Dass es dennoch gelungen ist, Land Tirol, Tourismus und vierzehn Gemeinden mit 190 Gemeinderäten, die 40.000 Einwohner vertreten, von einem Regionalbad zu überzeugen, war eine Herkulesaufgabe und wohl meine bisher härteste Prüfung. Obwohl ein Hallenbad für Axams immer ein „Kopfweh" war und auch künftig bleibt, haben wir bei diesem Projekt unter den gegebenen Umständen das Maximale für unsere Gemeinde herausgeholt und bekommen rund 90 Prozent der Neubaukosten finanziert. Keine andere Variante, vom „Freibad only" bis zu einer Generalsanierung, wäre für uns günstiger gekommen als die gewählte.

Das Regionalbad ist meine bisher härteste Prüfung.

Kinderkrippe eröffnet, Bergrettung in Bau

Doch nicht nur beim Schwimmbad ist der Spatenstich erfolgt. Die Bergrettung erhält nach einem halben Jahrhundert ihres Bestehens auch endlich adäquate Räumlichkeiten, die für die vielfältigen Aufgaben benötigt werden. Übrigens auch ein Projekt mit maßgeblicher Co-Finanzierung des Landes sowie der Beteiligung der Gemeinden Axams, Birgitz, Götzens, Grinzens und Sellrain. Mit dem Ausbau einer weiteren Kinderkrippengruppe, die im Herbst eröffnet wurde, können wir den Rechtsanspruch auf Kinderbetreuung sicherstellen und bauen unsere Vorreiterrolle gegenüber anderen Gemeinden weiter aus. Mit der Anschaffung eines Tanklöschfahrzeuges für die örtliche Feuerwehr sorgen wir auch in diesem Bereich für eine zeitgemäße Ausstattung. Durch das Hangsicherungsprojekt Sendersweg wird die Zufahrt zu einem Siedlungsgebiet nachhaltig gewährleistet.

Blick nach vorne

Auch das nächste Jahr bleibt arbeitsintensiv. Die laufenden Projekte gut und innerhalb der geplanten Baukosten fertigzustellen, erfordert stetige Kontrolle und Begleitung, zudem stehen weitere Vorhaben in der Pipeline. Mit der Aufstockung von betreutem Wohnen und Mitarbeiterwohnungen für das Haus Sebastian soll im nächsten Jahr begonnen werden, beim Hotelprojekt in der Axamer Lizum wurde mittlerweile die Widmung genehmigt, das Bewilligungsverfahren für den Bau soll im nächsten Jahr abgeschlossen werden, ebenso für die Ansiedlung des Hofermarktes samt Fitnessstudio. Auch für die Gewerbegrundstücke gibt es mittlerweile Interessenten. Diese drei „Wirtschaftsvorhaben" würden unserer Gemeinde einnahmenseitig enorm weiterhelfen, hängen aber auch stark von der allgemeinen wirtschaftlichen Stimmungslage ab, die derzeit als „getrübt" bezeichnet werden darf. Mehrere Jahre Rezession bedeuten zwangsläufig Sparmaßnahmen bei Unternehmen und auch bei uns in Axams, die wir beschließen mussten, um gezielte Investitionen weiterhin zu ermöglichen. Dabei erlebte ich bei manchen Betroffenen einen durchaus egoistischen Ansatz: Sparen ja, aber nur nicht in meinem Bereich. Das Sparpaket ist aber kein willkürlicher Akt des Bürgermeisters, sondern eine Notwendigkeit. Wir haben darauf geachtet, dass das Paket gerecht alle Bereiche trifft und haben bei uns selbst angefangen.

Weihnachtswünsche

Ich wünsche euch und euren Familien gesegnete Weihnachten und alles Gute und Gesundheit für das Jahr 2026. Vergessen wir trotz der typischen österreichischen „Jammer-Mentalität" nicht, dass es uns immer noch gut geht und es ein Privileg ist, hierzulande geboren zu werden und leben zu dürfen. Bei Fragen und Anregungen erreicht ihr mich unter 05234.68110-82 oder 0664.27 67 298. ●

Euer Bürgermeister
Thomas Suitner

FOTO **MADELEINE HUBER – LICHTERPULS FOTOGRAFIE**

Gemeinsam durch herausfordernde Zeiten

Warum das neue Sparpaket wichtig ist.

Wenn wir in Axams weiterhin zusammenhalten, ehrlich miteinander umgehen und uns auf das Wesentliche konzentrieren, werden wir auch diese Zeit gut meistern.

GV Sebastian Sarg, Obmann Finanzausschuss

Liebe Axamerinnen und Axamer, es ist mir ein großes Anliegen, offen und ehrlich über das zu sprechen, was uns als Gemeinde derzeit beschäftigt: die finanzielle Lage und das neu beschlossene Sparpaket, das wir im Finanzausschuss mit breiter Mehrheit auf den Weg gebracht haben.

Gleich vorweg: Dieses Paket wurde nicht wegen des Schwimmbadneubaus notwendig. Diese Investition wird von mehreren Partnern getragen. Der wahre Grund liegt tiefer – und betrifft alle Gemeinden in Tirol und Österreich gleichermaßen: Die Einnahmen stagnieren, während die Ausgaben in vielen Bereichen massiv steigen. Zwischen 2023 und heute sind die Ertragsanteile, also die wichtigsten Einnahmen der Gemeinde, leicht gesunken – gleichzeitig sind die Kosten für Soziales, Personal und Kinderbetreuung enorm gestiegen. Allein die Ausgaben für Kindergärten sind seit 2021 um 43 Prozent gestiegen, jene für Sozialhilfe um 31 Prozent. Das zeigt: Wir stehen nicht vor einem hausgemachten Problem, sondern vor einer bundesweiten Herausforderung.

Sparen heißt gestalten – nicht kaputtsparen

Als Finanzausschussobmann ist mir wichtig zu betonen: Wir sparen im System, nicht an den Menschen. Wir wollen Axams nicht „kleiner sparen", sondern langfristig handlungsfähig halten.
Wir verzichten bewusst auf Gebührenerhöhungen über der Inflation – stattdessen schauen wir genau hin, wo wir selbst effizienter werden können. Der größte Teil der Einsparungen betrifft Gemeinde, Verwaltung und Personal, also uns selbst. Wir streichen Repräsentationsausgaben, Aufwandsentschädigungen und überdenken Strukturen. So können wir Jahr für Jahr rund eine Million Euro einsparen – ohne wichtige soziale Leistungen zu gefährden.

Solidarisch sparen – mit Hausverstand

Wir haben bewusst entschieden, dass es keine Kürzungen beim Heizkostenzuschuss oder beim Schulstartgeld gibt. Gerade Menschen mit niedrigem Einkommen dürfen nicht die Leidtragenden sein. Auch im Bereich der Vereine wollen wir mit Augenmaß vorgehen: Unterstützung soll dort ankommen, wo Kinder, Jugendliche und die Gemeinschaft profitieren. Beim Klimaschutz setzen wir auf Verantwortung statt Symbolpolitik. Mit neuen Photovoltaikanlagen, zwei Kraftwerksprojekten und einer lokalen Energiegemeinschaft investieren wir direkt in die Energiewende – dort, wo sie wirklich Wirkung zeigt.

Neue Wege statt teurer Umwege

Ein Beispiel dafür ist der Dorfbus: Trotz hoher Kosten blieb die Auslastung gering. Stattdessen bauen wir das Angebot mit dem VVT aus, verbessern die Anbindung von Omes und schaffen neue Verbindungen – bei halbierten Kosten, aber besserem Service. So sieht modernes Haushalten aus: effizient, sinnvoll und zukunftsorientiert.

Axams hält zusammen

Wir wissen: Sparmaßnahmen sind nie beliebt. Aber sie sind notwendig, um unsere Gemeinde auch in Zukunft stark und lebenswert zu halten. Axams hat mit rund 30 % einen sehr niedrigen Verschuldungsgrad – und das soll auch so bleiben. Wenn wir heute mit Weitblick handeln, sichern wir die Möglichkeit, morgen wieder zu investieren: in Kinder, Familien, Vereine, Energieprojekte und die Lebensqualität, die Axams so besonders macht. Politik bedeutet Verantwortung zu übernehmen – auch dann, wenn Entscheidungen unbequem sind. Wir alle im Finanzausschuss, quer durch die Fraktionen, haben viele Stunden intensiv gearbeitet, gerechnet und diskutiert. Das Ergebnis ist kein leichtes, aber ein notwendiges. ●

FOTO **MICHAEL WEDERMANN**

Müllabfuhrplan 2026

Dieser Ausgabe der axamer*in liegt der Müllabfuhrplan für 2026 bei. Ebenso liegt der Plan im Gemeindeamt und beim Recyclinghof auf, falls Sie hier kein Exemplar vorfinden. ●

DOWNLOAD MÜLLABFUHRPLAN:
www.axams.gv.at
Bürgerservice → Aktuelles → Müllabfuhrtermine

Musterung

Am 24. und 25. Juni 2025 fand die Musterung für den Jahrgang 2007 statt.

Im Anschluss lud Bgm. Thomas Suitner die Burschen zum Mittagessen in das Restaurant Schwarz Weiss ein. ●

FOTO **THOMAS SUITNER**

Elisabeth-Maria Exner

„Schwarzbauer Elisabeth“
(1942-2025)

1963, rechtzeitig zu den Olympischen Winterspielen, ließ der damalige Almdudler-Chef KR Erwin Klein in der Lizum das große Hotel Olympia errichten und da verschlug es die 22-jährige gebürtige Niederösterreicherin und Tourismusexpertin Elisabeth Jahn in die Axamer Lizum, wo sie als Chefsekretärin angestellt war. Ab 1968 leitete sie als Geschäftsführerin mit viel Geschick das Fremdenverkehrsbüro „Axams-Axamer Lizum“.
Ihr großes Engagement im Bemühen um zufriedene Gäste führte zu einer optimalen Bettenauslastung in der Hotellerie und bei den Ferienwohnungen. Sogar das gefürchtete „Jännerloch“ konnte in den 70-ern von der britischen Rheinarmee und der deutschen Lufthansa überbrückt werden. Und um den Gästen ein besonderes Schmankerl am Heiligen Abend zu bieten, organisierte sie 1975 im Handumdrehen eine Mitternachtsmette in der Lizumkapelle, die dann jahrzehntelang zur Tradition wurde. Kurz entschlossen übte sie mit ein paar Freunden Weihnachtslieder ein, den Priester „organisierte“ sie bei den Innsbrucker Kapuzinern, die „Mander“ der Lizum-AG schaufelten einen Weg hinauf zur Kapelle frei und bestückten ihn romantisch mit Fackeln. Weil aber der Glockenstrick gerade in Reparatur war, stellte der Spielthenner Luis („Urbeler“) kurzerhand seine kostbaren Almabtriebsglocken zur Verfügung, deren Klänge das Tal erfüllten, was dieser Mette einen besonderen Reiz verlieh.
In Zusammenarbeit mit der Tirol-Werbung gelang es ihr, Axams an internationalen Werbewochen zu beteiligen.
Die Musikkapelle, Schuhplattler, Olympiachor, Schiweltmeister Hugo Nindl und viele andere kamen dabei zum Einsatz in Wien, Landau in der Pfalz, Straßburg… Bundespräsident Dr. Kirchschläger empfing sie mit einer Axamer Delegation in der Hofburg, der niederösterreichische Landeshauptmann Maurer, Finanzminister und Vizekanzler Androsch besuchten Axams und auch am Zustandekommen der Partnerschaft mit Rohrbach/Pfalz war sie stark beteiligt.
Die Gründung des Axamer Dorffestes, das heuer zum 40. Mal stattgefunden hat, geht auch auf die Initiative von Elisabeth Exner zurück. Obwohl sie bald danach aus dem Axamer Fremdenverkehr ausschied, um dem Tourismusverband Klopeinersee ihre Expertise zur Verfügung zu stellen, liefen die nächsten zwei Dorffeste noch unter der Schirmherrschaft des Fremdenverkehrsvereins, der dann 1986 die Organisation an die Vereine der Dorffestgemeinschaft weitergab.
Kein Wunder, dass eine derart aktive Frau auch Angebote bekam, die politische Bühne zu betreten, und so wurde sie 1980 in den Axamer Gemeinderat gewählt, dem sie bis zu ihrer Übersiedlung nach Kärnten angehörte. Den Wohnsitz mit ihrem Häuschen am Wiesenweg hielt sie aber immer aufrecht, um in den letzten Jahren vermehrt nach Axams zurückkehren zu können.
Am 28.7.2025 verstarb Elisabeth-Maria Exner. Die Nachricht von ihrem Tod löste in der Gemeinde bei allen, die sie kannten, große Betroffenheit aus.

Als Bürgermeister, der einer jüngeren Generation angehört, blicke ich voll Bewunderung auf die gewaltigen Leistungen unserer verstorbenen Mitbürger zurück. Elisabeth Maria Exner gehört zweifellos dazu!

Bürgermeister Thomas Suitner

NACHRUF RECHERCHIERT VON ORTSCHRONIST **WALTER RAMPL**

Ein Meilenstein

Nach fast 50 Jahren ehrenamtlicher Arbeit erhält die Bergrettung Axams endlich moderne Räumlichkeiten. Die Ortsstelle, zuständig für fünf Gemeinden und ein anspruchsvolles alpines Einsatzgebiet, zieht in einen Neubau mit 340 m² Fläche direkt bei der Mittelschule Axams.

Im August fand der feierliche Spatenstich statt – ein symbolischer Startschuss für ein Projekt, das die Einsatzfähigkeit der Bergrettung nachhaltig verbessern soll. Es entstehen Schulungsräume, die Einsatzzentrale, Lager und eine Garage. Die 69 aktiven Mitglieder der Ortsstelle leisteten in den letzten zehn Jahren bei 269 Einsätzen rund 3.500 Stunden freiwillige Arbeit. Die neue Infrastruktur soll den gestiegenen Anforderungen gerecht werden und die professionelle Arbeit weiter stärken.

Landesrätin Cornelia Hagele und die Bürgermeister der Einsatzgemeinden würdigten das Engagement der Bergretterinnen und Bergrettern und betonten die Bedeutung der neuen Einsatzzentrale für die Sicherheit in der Region. Ortsstellenleiter Heinz Gatscher zeigte sich erfreut über die Wertschätzung und die verbesserten Bedingungen für die Einsatzkräfte.

Bergmesse am Axamer Kögele und Andacht am Pleisenkreuz

Am Sonntag, 7. September 2025, fand bei strahlendem Herbstwetter die alljährliche Bergmesse am Axamer Kögele statt. Die Musikkapelle Axams sorgte für eine feierliche Umrahmung. Erstmals zelebrierte Mag. Paulinus Okachi den Gottesdienst. Besonders gedacht wurde Manfred Dollingers anlässlich seines 30. Todestages. Bereits im Vorfeld wurde gemeinsam mit der Georg-Bucher-Schützenkompanie eine Andacht am Pleisen abgehalten – zum 10-jährigen Jubiläum des dortigen Kreuzes. Die Bergrettung Axams bedankt sich herzlich bei den zahlreichen Besucher:innen und für die großzügigen Spenden zugunsten des Neubauprojekts.

Gedenkgottesdienst am neu errichteten Gedenkstein im Fotschertal

Im Sommer wurde der Gedenkstein im Fotschertal, der an den tragischen Lawinenunfall von 1988 erinnert, neu errichtet. Damals kamen vier Skitourengeher:innen sowie zwei Bergretter bei einem Hubschrauberabsturz ums Leben. Am 5. Oktober 2025 fand eine Gedenkwanderung mit Gottesdienst am neuen Stein statt. Musikalisch begleitet von Bläsern und einem Harmonikaspieler wurde der Verstorbenen würdevoll gedacht. Der Tag klang auf der Stützpunkthütte in gemeinsamer Verbundenheit aus. Ein herzlicher Dank gilt allen Unterstützer:innen – insbesondere für die Spenden zugunsten des Neubauprojekts der Bergrettung Axams.

Ein herzliches Dankeschön!

Unsere Haussammlung war dank Ihrer großartigen Unterstützung ein voller Erfolg. Mit Ihrer Spende tragen Sie wesentlich zum Bau unserer neuen Ortsstelle bei – einer wichtigen Basis für zukünftige Einsätze und die Sicherheit in den Bergen.
Ihre Unterstützung ist nicht selbstverständlich, und wir wissen sie sehr zu schätzen. Weitere Informationen finden Sie im Haussammlungsschreiben, auf unserer Website oder direkt über den QR-Code. ●

ALLE INFOS AUF:
https://bergrettung-axams.at/

FOTOS **BERGRETTUNG AXAMS**

FOTO **RAPHAELA DOLLINGER**

Ein Einsatz – ein Kommando

Bei der Feuerwehr herrschen klare Strukturen und eine seit vielen Jahren bewährte Hierarchie. Jeder weiß genau, welche Aufgaben zu erfüllen sind und wer im Einsatz das Kommando hat.

Diese klare Aufgabenteilung sorgt nicht nur im Ernstfall für schnelle und effiziente Abläufe, sondern prägt auch den Alltag innerhalb der Feuerwehr. Ob Ausbildung, Gerätewartung oder organisatorische Tätigkeiten – jeder Bereich ist eindeutig geregelt und sorgfältig koordiniert. So entsteht ein eingespieltes Miteinander, in dem Verantwortung, Disziplin und Teamgeist gleichermaßen großgeschrieben werden – die Grundlage für eine funktionierende und verlässliche Feuerwehr.

Wie läuft ein Einsatz der Feuerwehr ab?
Im Einsatzfall ist der Ablauf klar geregelt und organisiert. Als Erstes trifft der Einsatzleiter, meist der Kommandant oder sein Stellvertreter, an der Einsatzstelle ein. Eine erste Lageerkundung erfolgt, um die Situation fachgerecht zu bewerten und beurteilen. Jedes nachkommende Fahrzeug ist für einen festen Arbeitsbereich bestimmt. So rückt im Brandfall als Erstes die Drehleiter gefolgt vom Tanklöschfahrzeug und allen weiteren fachspezifischen Fahrzeugen an. Pro Fahrzeug gibt es einen Fahrzeug- oder Gruppenkommandanten, der dem Einsatzleiter unterstellt ist und für sein Fahrzeug und seine Gruppe verantwortlich ist. Einen klaren Auftrag und Befehl bekommt der Gruppenkommandant dann vom Einsatzleiter, der für den gesamten Ablauf, sein Fahrzeug und seine Mannschaft verantwortlich ist.

FACTBOX:

- Drehleiter beim Brandeinsatz als erstes vor Ort?
- Die Drehleiter hat eine gewisse Reichweite und muss daher präzise und genau positioniert werden. Wären bereits andere Fahrzeuge vor Ort und würden einen möglichen Aufstellplatz blockieren, kann das Fahrzeug unter Umständen nicht ordnungsgemäß eingesetzt werden.
- Schläuche kann man verlängern und beliebig legen, die Leiter jedoch nicht.

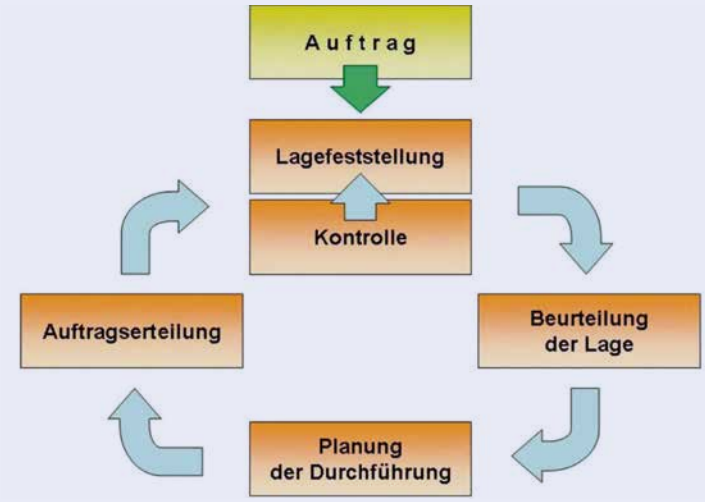

Dieser Regelkreis spielt sich im Hintergrund immer und immer wieder ab. Kommen durch die Kontrolle und Erkundung neue Lagebilder zum Vorschein, muss die Situation neu beurteilt und geplant werden. Die Zusammenarbeit mit anderen Einsatzorganisationen wie Rettung und Polizei funktioniert nach demselben Prinzip. Auch diese Organisationen arbeiten auf Basis dieses Regelkreises.

Diese Struktur ist aber nicht nur im Einsatzfall für einen erfolgreichen Ablauf essentiell, auch in Übungs- und Friedenszeiten wird dieses Vorgehen immer beachtet und gelebt. ●

ALLE INFOS AUF:
www.feuerwehr-axams.at

FOTO **MANUEL WÜRTENBERGER**

EINSATZTICKER
(seit der letzten Ausgabe)

06.05.25:	*Brandmeldealarm*
10.05.25:	*Brandsicherheitswache*
13.05.25:	*Brand Bus*
14.05.25:	*Brand Balkon*
17.05.25:	*Arbeitseinsatz DLK*
22.05.25:	*Brandmeldealarm*
22.05.25:	*Explosion Wohngebäude*
24.05.25:	*Wasserschaden*
25.05.25:	*Brand E-Auto Akku*
30.05.25:	*Brand PV Anlage Akku*
01.06.25:	*Unwetter Wasserschaden*
04.06.25:	*Brandmeldealarm*
10.06.25:	*Wasserschaden*
19.06.25:	*Absperrdienst*
21.06.25:	*Brandmeldealarm*
29.06.25:	*Absperrdienst*
08.07.25:	*Unwetter Wasserschaden*
15.07.25:	*Unwetter Wasserschaden*
21.07.25:	*Brandmeldealarm*
23.07.25:	*Unwetter Murenabgang*
24.07.25:	*Ölspur*
27.07.25:	*Sucheinsatz*
08.08.25:	*Brandsicherheitswache*
09.08.25:	*Brandsicherheitswache*
10.08.25:	*Brandsicherheitswache*
10.08.25:	*Brandmeldealarm*
15.08.25:	*Absperrdienst*
25.08.25:	*Transport Bergrettung*
28.08.25:	*Umgestürzter Baum*
31.08.25:	*Brand Bauernhof*
13.09.25:	*Absperrdienst*
16.09.25:	*Ölspur*
27.09.25:	*Person eingeschlossen*
29.09.25:	*Tierrettung in Mutters*
05.10.25:	*Absperrdienst*
16.10.25:	*Person Aufzugstopp*

Vinzenzverein Axams-Grinzens

Da das Notfallhaus („Schmid-Haus“) in der Georg-Bucher-Straße mit 1. September 2025 an einen gemeinnützigen Bauträger verkauft wurde, waren alle Mieter angehalten, spätestens bis zum Verkaufstermin eine private Wohnung zu finden bzw. die Wohnung zu räumen. Betroffen waren zwei ukrainische Familien, davon eine Alleinerzieherin mit zwei Jugendlichen und eine weitere Mutter mit zwei kleinen Kindern.

Mit viel Eigeninitiative ist es den Mieter:innen schlussendlich gelungen, trotz der bekannten großen aktuellen Herausforderungen auf dem Wohnungsmarkt neue Unterkünfte zu finden. Die Familien sind inzwischen alle finanziell unabhängig, in Beschäftigung und integriert. Der Vinzenzverein unterstützte finanziell bei der Aufbringung der erforderlichen Kautionen mit der Vereinbarung, dass das Geld im Fall einer Beendigung des Mietverhältnisses wieder auf das Konto unserer Vinzenzgemeinschaft zurückfließt.

Einige Zahlen aus dem Kassabericht

Spendeneingang	**4.531,50 €**
Ausgaben/Unterstützungen	**25.046,76 €**
• davon Lebensmittelgutscheine	4.500,00 €
• Wohnungskautionen	11.130,00 €
• Bestattungskosten	1.500,00 €
• Arztkosten	3.200,00 €
• Hort und Schule	4.716,76 €

VinziMesse
Die jährliche VinziMesse zum Gedenktag des Hl. Vinzenz von Paul am 27. September stand wieder im Zeichen traditioneller und trotzdem höchst aktueller Fragen wie: Wer ist mein Nächster? Wer braucht meine bzw. unsere Hilfe? Trotz Wohlstands und hoher Lebensqualität in unserer Region gibt es viele, die sich schwertun, ihren Alltag sowohl finanziell als auch mental zu bewältigen. Achten wir alle aufmerksam auf diejenigen, die – meist still und versteckt – leiden. Musikalisch stimmungsvoll gestaltet wurde die Messe vom neuen VinziTrio.

Einladung zum Adventmarkt
Herzlich laden wir auf diesem Weg zum Axamer Adventmarkt am ersten Adventwochenende ein. Ihr findet uns wieder im Widum im gemütlichen Rahmen mit hausgemachten Suppen, Kaffee und Kuchen und einem Glas Wein bei adventlicher musikalischer Unterhaltung. Alle Einnahmen gehen zu 100% an Hilfesuchende in Axams. ●

ALLE INFOS AUF:
www.sr-wm.at/axams/helfen-und-hilfe

Sternsingen – Mach mit!

Starker Einsatz für eine gerechte Welt.

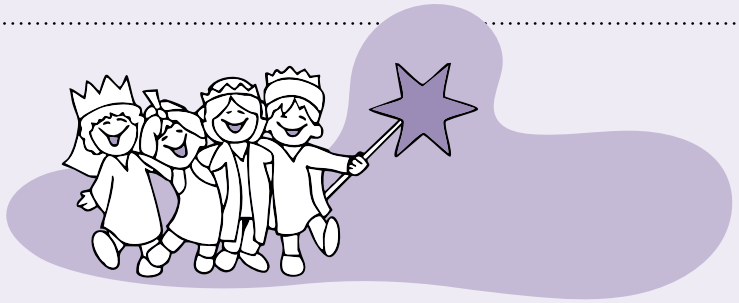

Die Heiligen Drei Könige sind von 2. bis 5. Jänner 2026 ab ca. 15 Uhr in Axams unterwegs.

Anmeldungen ab sofort bis 10.12. bei:
Daniela, Tel. 0676.87307201 oder E-Mail: daniela.markt@dibk.at

Vorstellung des Projekts und Probe:
Mittwoch, 10. Dezember 2025 um 17.30 Uhr im Pfarrsaal

Die Heiligen Drei Könige sind in Axams unterwegs

Freitag, 2.1.2026: Karl-Schönherr-Straße, Mösl, Himmelreich, Kirchfeld, Köhlgasse, Dornach, Jennisweg, Franz-Zingerle-Weg, Kreuzmoos, Moosweg, Äußerer Moosweg, Metzentaler, Hintermetzentaler, Gerichtsäcker, Innsbrucker Straße, Silbergasse, Bachweg

Samstag, 3.1.2026: Burglechnerstraße, Sonnenweg, Mailsweg, Richtergasse, Tamperstein, Ober der Linde, Sylvester-Jordan-Straße, Hans-Leitner-Weg, Stafflerweg, Vinzenz-Zegg-Straße, Miselsstraße, Schießstand, Schlösslacker, Lindenweg, Axamer Straße, Schäufele, Puitenweg, Kögelestraße, Georg-Bucher-Straße, Stadelbach, Gries, Lizumstraße

Sonntag, 4.1.2026: Gruben, Pafnitz, Sendersweg, Bachl, Zifres, Wollbell, Kristeneben, Omes, Kristenleiten, Kristen, Anton-Kirchebner-Weg, Außerkristen, Omesmahder, Sonnleiten, Kirchweg, Föhrenweg

Montag, 5.1.2026: Schlossgasse, Baderbühelweg, Angerweg, Kalchgruben, Kalchmoos, Olympiastraße, Birchach, Wiesenweg, Einsiedeln, Knappen ●

Änderungen vorbehalten!

Jugendchor on tour

Der Jugendchor „Colourful Spirit" gestaltete im September die Primiz von Bruder Philipp bei den Serviten in Innsbruck, sang im Oktober bei der Nachtwallfahrt am Locherboden, beim Weltmissionssonntag in Axams und bei der Nacht der 1.000 Lichter in Götzens.

Wer gerne Teil des Jugendchors werden möchte, kann gerne zu einer Schnupperstunde vorbeikommen. Geprobt wird immer am Freitag um 18.00 Uhr im Pfarrsaal. ●

Axamer Minis
auf Zeitreise

Bei einer Lagerwoche in Stillebach freuten sich die Minis sehr über die beiden Wissenschaftler Werner und Heisenberg, die eine äußerst gut funktionierende Zeitmaschine für eine Woche vorbeibrachten.

Wer einen gültigen Zeitreisepass besaß, konnte täglich auf Zeitreise gehen und im jeweiligen Zeitalter viel Spaß erleben. Natürlich besuchten wir auch einmal die Zeit von Jesus. An diesem Tag kam auch Father Anthony zu Besuch. Er kochte nicht nur köstlich für uns alle, sondern feierte mit uns auch eine sehr schöne Lagermesse. Wir reisten kreuz und quer durch die Weltgeschichte, konstant waren das tägliche Morgen- und Abendlob. Schließlich landeten wir auch in der Zukunft. Dort bekamen wir folgendes Zitat von Mahatma Ghandi mit: „Die Zukunft hängt davon ab, was wir heute tun." DANKE an alle, die diese Woche möglich machten. Den engagierten Jugendlichen, die mit viel Herzblut unermüdlich und äußerst kreativ die Minis durch die Woche begleiteten, danke ans tolle Küchenteam und an die Pfarre Axams für die finanzielle Unterstützung. ●

Jubiläum der Jugend

Das Heilige Jahr 2025 steht unter dem Motto Pilgerschaft der Hoffnung und lädt weltweit alle Gläubigen ein, sich auf besondere spirituelle Reisen zu begeben.

So waren im vergangenen Sommer 12 Jugendliche aus unserem Seelsorgeraum beim Jubiläum der Jugend in Rom dabei – gemeinsam mit einer Million Menschen aus 146 Ländern. Neben Tanzen, Singen, Souvenirs tauschen und Sightseeing waren weitere Höhepunkte die gemeinsame Vigil mit Papst Leo, die Übernachtung aller Teilnehmenden im Freien und die Messe am nächsten Morgen mit Papst Leo am Tor Vergata. Wir blicken auf eine coole, intensive und ereignisreiche Woche zurück und nehmen viele Erinnerungen, Erfahrungen und Glücksmomente mit. DANKE an die Pfarren des SR Westliches Mittelgebirge für die finanzielle Unterstützung. ●

FOTOS **LEA RUBISOIER**

BESONDERE GOTTESDIENSTE
Advent & Weihnachten 2025

1. ADVENTSONNTAG MIT ADVENTKRANZSEGNUNG
Sonntag, 30.11.: 8.45 Uhr Familiengottesdienst & 19.00 Uhr Jugendgottesdienst (Mitgestaltung: Colourful Spirit)

RORATE-MESSEN
mit anschließendem Frühstück im Widum
Freitag, 5.12., 12.12. und 19.12.: 6.00 Uhr

HOCHFEST DER OHNE ERBSÜNDE EMPFANGENEN JUNGFRAU MARIA
Montag, 08.12.: 8.45 Uhr Festgottesdienst (Mitgestaltung: Kirchenchor)
15.00 Uhr Patroziniumsmesse in der Omes-Kapelle (Keine Abendmesse)

HEILIGER ABEND
Mittwoch, 24.12.: 16.00 Uhr Kinderweihnacht, 17.00 Uhr Mette in der Bergkapelle Axamer Lizum, 23.00 Uhr Mette in der Pfarrkirche (Mitgestaltung: Kirchenchor)

GEBURT DES HERRN – WEIHNACHTEN
Donnerstag, 25.12.: 8.45 Uhr Hl. Messe, 19.00 Uhr Festgottesdienst (Mitgestaltung: Kirchenchor)

HL. STEPHANUS
Freitag, 26.12.: 10.30 Uhr Hl. Messe im Haus Sebastian

APOSTEL UND EVANGELIST JOHANNES, 2. KIRCHENPATRON
Samstag, 27.12.: 19.00 Uhr Hl. Messe mit Johannisweinsegnung (Mitgestaltung: Sängerrunde)

FEST DER HL. FAMILIE
Sonntag, 28.12.: 8.45 Uhr und 19.00 Uhr Hl. Messen

31. DEZEMBER
Mittwoch, 31.12.: 18.00 Uhr Dankandacht zum Jahresschluss

HOCHFEST DER GOTTESMUTTER MARIA, NEUJAHR
Donnerstag, 01.01.: 8.45 Uhr und 19.00 Uhr Hl. Messen

4. JÄNNER
Sonntag, 4.01.: 8.45 Uhr und 19.00 Uhr Hl. Messen

ERSCHEINUNG DES HERRN – DREIKÖNIGSFEST
Dienstag, 06.01.: 8.45 Uhr Jugendgottesdienst (Mitgestaltung: Sternsinger und Colourful Spirit) mit anschließender Krippenfeier im Pfarrsaal, 19.00 Uhr Hl. Messe

Achterbahn für die Nachhaltigkeit

Axams bewegt sich zwischen Erfolgen und Einsparungen.

Das Sparbudget 2026 trifft die Nachhaltigkeit hart.

GV^in^ Gabriele Kapferer-Pittracher,
Obfrau Umwelt und Verkehrsausschuss, Vorsitzende e5-Ausschuss

Auf der einen Seite konnte die Gemeinde Axams beim e5-Audit punkten, auf der anderen Seite kommen mit dem Sparbudget 2026 massive Einsparungen bei der Nachhaltigkeit auf uns zu.

Erfolgreiches e5-Audit

Axams hat im aktuellen e5-Audit kräftig aufgezeigt: Mit einer Steigerung auf 54 Prozent Erfüllung des Kriterienkatalogs konnte die Gemeinde ihre drei e5-Sterne festigen. Bewertet wurden unter anderem die Inbetriebnahme des Klein- und Trinkwasserkraftwerks, der fünf Photovoltaikanlagen sowie die Erstellung des Energieversorgungskonzepts und der Energie- und Klimastrategie. Auch die 30-km/h-Beschränkung ab der Tankstelle und die Zusammenarbeit mit KEM-Managerin Myriam Zocchi, die zahlreiche Vorträge und Fortbildungen initiierte, flossen positiv in die Bewertung ein.

Die Macht der ersten Schritte

Ein nachhaltiges Energiemanagement beginnt mit sorgfältiger Dokumentation und Steuerung – ein wichtiger Hebel, um die Energiewende auch auf Gemeindeebene wirksam umzusetzen. In Axams stehen die nächsten großen Aufgaben bereits fest: die Umstellung der kommunalen Gebäude auf erneuerbare Energie und – laut Energieversorgungskonzept – langfristig auch die Förderung klimafreundlicher Lösungen für Privathaushalte.

Sparpaket trifft Nachhaltigkeit hart

Doch die Freude über den Audit-Erfolg wird durch das Sparbudget 2026 getrübt. Bereits 2025 wurden Förderungen für Energieberatung, PV-Anlagen und das gesamte Arbeitsbudget des e5-Teams gestrichen. Nun folgt das Aus für den Dorfbus, die Nichtverlängerung des Flo-Mobil-Vertrags und das Ende der Kooperation mit der Caritas bei der NOAMAL Box. Diese Maßnahmen entlasten zwar den Haushalt – etwa um 48.000 Euro beim Dorfbus –, bedeuten jedoch spürbare Rückschritte in Sachen Nachhaltigkeit.

Mobilität bleibt Schlüsselthema

Gerade im Bereich Verkehr und CO_2-Reduktion besteht weiterhin großer Handlungsbedarf. Trotz guter öffentlicher Anbindung steigt der motorisierte Individualverkehr stetig an – besonders zu Spitzenzeiten eine Belastung für Anrainer:innen. Der zusätzliche Baustellenverkehr, etwa durch den Bau des Regionalbads, verschärft die Situation.

Mein Appell an alle Axamer:innen: Nutzen wir die Öffis, wo immer es möglich ist, und nehmen wir Rücksicht im Straßenverkehr. Nur wenn sich alle an die sinnvollen Geschwindigkeitsbeschränkungen halten, bleibt Axams lebenswert – und die nachhaltige Verkehrsentwicklung auf Kurs. ●

FOTO **MICHAEL WEDERMANN**

Gemeinsam für Klima und Zukunft

Die Klima- und Energie-Modellregion (KEM) Westliches Mittelgebirge versteht sich als zentrale Ansprechpartnerin und Vernetzerin für Klimaschutzprojekte in der Region. Mit Engagement und Kreativität bringt sie zahlreiche Initiativen in den Bereichen Energie, Mobilität und Bewusstseinsbildung erfolgreich voran – stets mit dem Ziel, Klimaschutz greifbar zu machen.

Aktiv in Axams

In den vergangenen Monaten war die KEM besonders in Axams aktiv. Beim Eltern-Kind-Radwochenende drehte sich alles um nachhaltige Mobilität – mit Spaß, Bewegung und Umweltbewusstsein. Die „Anzündaktion" am Axamer Monatsmarkt zeigte anschaulich, wie richtiges Heizen mit Holz Energie spart und die Luftqualität verbessert. Ein weiteres Highlight war die Exkursion zum Thema „Nachhaltige Grünflächen" ins Stubaital. Sie inspirierte zur geplanten Umsetzung naturnaher Grünflächen auch im Axamer Gemeindegebiet – mit Start 2026.

Bildung als Schlüssel

Besonders am Herzen liegt der KEM die Zusammenarbeit mit Schulen. Gemeinsam mit der Polytechnischen Schule Axams entstanden Workshopreihen und Exkursionen zu regionalen Betrieben, bei denen Jugendliche praxisnah erfuhren, was nachhaltiger Konsum und Wirtschaften bedeuten. Die Volksschule Götzens durfte im Rahmen des Bildungsprogramms „Ha-2-Oohh" das Axamer Wassersystem erkunden – begleitet von Wassermeister Gerhard Winkler, der spannende Einblicke in die regionale Wasserversorgung gab.

Langfristige Energiearbeit

Neben Veranstaltungen arbeitet die KEM kontinuierlich an langfristigen Klimaschutz- und Energieprojekten. Nach dem Prinzip „von unten nach oben" begleitet sie Gemeinden bei der Optimierung öffentlicher Gebäude, um Energieverbrauch zu senken und den Einsatz erneuerbarer Energien auszubauen. Ziel ist es, das Bewusstsein für regionale Ressourcen zu stärken, Energieeffizienz zu steigern und aktiven Klimaschutz zu fördern – mit Blick auf die Energieziele 2050.

Ausblick: Gemeinsam weiterdenken

Auch die kommenden Monate halten spannende Projekte bereit: Im November lädt die Bibliothek Axams zum Monat der Nachhaltigkeit, im Jänner werden aktuelle Fördermöglichkeiten für Private vorgestellt. Im Frühjahr 2026 starten Bürgerbeteiligungsprozesse zur nachhaltigen Mobilität, gefolgt von einem Infoabend zur Biolandwirtschaft.
Die Energieagentur Tirol bietet für Lehrlinge im Februar 2026 eine kostenfreie „Energiescout"-Ausbildung an – um junge Menschen für Energieeffizienz und Klimaschutz zu begeistern.
Hier gibt es weitere Informationen dazu:

www.energieagentur.tirol/veranstaltungs-detail/energie-scout-ausbildung-fuer-lehrlinge/

Aktuelle Informationen zu Projekten, Veranstaltungen und Förderungen finden Sie jederzeit auf: **www.kem-mittelgebirge.at** ●

1. **Nachhaltige Grünflächen in der Klima- und Energie-Modellregion Stubaital**
2. **Exkursion Ha-zwei-Ooh im Kraftwerk Axams**
3. **Umstieg vom Lauf- zum Pedalrad beim Eltern-Kind-Radwochenende**

FOTOS **KEM MITTELGEBIRGE**

Energiestandl

Beim Axamer Monatsmarkt im Juni gab es ein Sonderangebot für Radler:innen: Beim Energiestandl des e5-Teams in Zusammenarbeit mit Myriam Zocchi (KEM) und dem Klimabündnis Tirol konnte man sich ein kostenloses kleines Radlservice abholen. ●

e5-Gala

Das Axamer e5-Team freute sich über die Auszeichnung und nahm die Urkunde bei der e5-Gala im Congress Innsbruck von LH-Stv. Josef Geisler und LR René Zumtobel entgegen. ●

FOTOS **e5-TEAM / BLITZKNEISSER**

Einstellung der Dorfbuslinie ab 14. Dezember 2025

Bedingt durch die erforderlichen Sparmaßnahmen der Gemeinde wird mit 14. Dezember 2025 die Dorfbuslinie 409T eingestellt.

Von den jährlichen Gesamtkosten von 297.000 Euro entfielen 80.000 Euro auf die Gemeinde Axams. Zum Vergleich: Die gesamte Hauptlinie mit dichtem 7- bzw. 15-Minuten-Takt nach Innsbruck, Direktverbindungen in die Rossau und nach Kematen sowie dem Nightliner kostet die Gemeinde jährlich 106.000 Euro. Auch die Auslastung des Dorfbusses blieb weit unter den Erwartungen: Eine Zählung ergab durchschnittlich 3,5 Fahrgäste pro Fahrt (außer auf der mittäglichen Schülerverbindung). Damit bestätigte sich der Eindruck vieler Bürger:innen, dass der Bus oft leer unterwegs war.
Da auch der VVT Kürzungen bei den Zuschüssen prüfte, wurde gemeinsam beschlossen, die Linie einzustellen.

Änderungen im Öffi-Angebot für Axams
Für den Ortsteil **Omes** gibt es folgende Verbesserungen:

- **Stündliche Verbindung** über die Linien **404 und 408** zur Schule, zum Terminal Kögele sowie **neu zum Bahnhof Kematen** – ein Plus für Pendler:innen.
- Ein **zusätzlicher Abendkurs** gegen **20 Uhr** nach Omes.
- Die **Hauptlinien-Busse** sind **barrierefrei** und verkehren auch **am Wochenende**.
- Die **Kosten** für die Gemeinde **halbieren sich** gegenüber dem bisherigen Dorfbusbetrieb.

Ab 14. Dezember hält die Linie **408** zusätzlich an der **Mittelschule** sowie einmal an der **Haltestelle Kristen/Wollbell**. Die Schülerkurse werden an die **Schulzeiten angepasst**.

Tarife für Omes
Die **Tarifzonen bleiben unverändert**:

- Omes – Axams: **1 Zone**
- Omes – Kematen: **2 Zonen**
- Omes – Innsbruck: **3 Zonen**

Beispiel:
Von Kristen zur Apotheke (mit Umstieg beim Kögele) gilt ein **Einzelticket für 1 Zone – Kosten: 1,50 Euro**. Einzeltickets gelten immer **für eine Fahrt in eine Richtung**, Umsteigen ist dabei **inklusive**.

Der neue Fahrplan für die Dorfbus-Ersatzlinie ist auf der Gemeindehomepage abrufbar. ●

DORFBUS-ERSATZLINIE:
www.axams.gv.at
Bürgerservice → Aktuelles → News → Einstellung Dorfbus – Neuer Fahrplan für Ersatzlinie abrufbar

FOTO **VVT**

FOTO TEAM SALON SABINE

45 Jahre Salon Sabine –
ein Grund zum Feiern

Seit seiner Gründung durch Anneliese Auer und der Eröffnung am 1. Juli 1980 ist der Friseursalon in Axams eine erste Adresse, wenn es um gepflegtes Aussehen und typgerechtes Styling geht.

Im Jahr 1997 übernahm Sabine Eisenheld den traditionsreichen Betrieb von ihrer Mutter und führt ihn seither mit viel Engagement, Kreativität und einem Gespür für aktuelle Trends weiter. Gemeinsam mit ihrem Team bietet sie ihren Kundinnen und Kunden ein hochwertiges Service rund um die perfekte Frisur. Anlässlich des 45-jährigen Firmenjubiläums wurde dieses besondere Ereignis gebührend gefeiert – gemeinsam mit den derzeitigen sowie den bereits pensionierten Mitarbeiterinnen.

Bgm. Thomas Suitner und Vize-Bgm.in Martha Salchner überbrachten dem engagierten Team die herzlichsten Glückwünsche und wünschten weiterhin viel Erfolg und Freude für die kommenden Jahre. ●

Beeindruckende Landeskitzschau 2025

Am 27. September fand die landesweite Kitzausstellung der Tiroler Jungzüchter 2025 in Axams statt, bei der 86 Aussteller ihre 333 Zuchttiere der verschiedenen Milchziegen- und Gebirgsziegenrassen präsentierten.

Das hohe Qualitätsniveau der ausgestellten Tiere gab ein beeindruckendes Zeugnis vom Engagement und der Zuchtarbeit der Jungzüchter. Die Veranstalter bedanken sich sehr herzlich bei allen, die zum Gelingen der Schau beigetragen haben, besonders bei den zahlreichen Besuchern, sowie den Sponsoren und den Bauern Poap'l und Wollbeller für die großartige Unterstützung. ●

FOTO TJZ

v.l.n.r.: Werner Leitner, Preisrichter; Marius Eller (Vals), Reservesieger; Vitus Brugger, Preisrichter; Andreas Holzknecht (Grinzens), Gesamtsieger Saane-Böcke

Axams investiert in die Zukunft unserer Kinder

Trotz der finanziell angespannten Lage löst die Gemeinde die Herausforderungen in der Kinderbetreuung und hat für alle Altersgruppen ein gutes Angebot. Die Zahlen dazu sind im Beitrag nachzulesen.

Kinder sind Zukunft unseres Dorfes. Daher ist es wichtig, dass sie gut betreut werden.

GR^in^ Ines Peimpolt, Obfrau Sozialausschuss

Kinderbetreuung

Mit Beginn des Kindergartenjahres 2025.26 nahm die fünfte Kinderkrippengruppe ihren Betrieb auf. Am 7. Oktober 2025 wurde diese feierlich durch Landesrätin Cornelia Hagele, Vertreter:innen des SLW und der Gemeinde Axams sowie zahlreiche Kindergarten- und Kinderkrippenkinder mitsamt ihren Eltern und Geschwistern eröffnet.

Dank der neuen Gruppe kann die Gemeinde Axams in Zusammenarbeit mit dem SLW nun **allen Kindern ab 18 Monaten** (mit Stichtag September) einen bedarfsgerechten Betreuungsplatz anbieten und somit den **Rechtsanspruch auf elementare Bildung** sicherstellen.

Mit insgesamt **10 Kindergartengruppen** und **5 Kinderkrippengruppen** verteilt an den Standorten **Mailsweg 2 und 10** stehen nun **265 Betreuungsplätze** zur Verfügung. Zum Vergleich: Im Jahr 2017 wurden **6 Kindergartengruppen** und **2 Kinderkrippengruppen** mit insgesamt **135 Plätzen** am Standort Mailsweg 10 neu eröffnet.

Diese Entwicklung zeigt deutlich, dass der **Bedarf an Kinderbetreuungsplätzen stetig steigt**. Dies stellt die Gemeinde Axams und das SLW vor die Herausforderung, ein qualitativ hochwertiges Betreuungsangebot aufrechtzuerhalten und gleichzeitig die finanziellen Möglichkeiten der Gemeinde im Blick zu behalten.

Hort

Für das Schuljahr 2025.26 wurden insgesamt **127 Kinder** zur Betreuung angemeldet. Davon entfallen **79 Anmeldungen** (darunter 31 Erstanmeldungen) auf die **bedarfsorientierte Mittagsbetreuung** und **48 Anmeldungen** (davon 13 Erstanmeldungen) auf den **Hort**. Im Vergleich dazu stehen nur **40 Hortplätze pro Tag** und **55 Plätze** für die Mittagsbetreuung zur Verfügung.

Damit standen die Hortleitung und die Gemeinde Axams heuer erstmals vor der Herausforderung, **für alle Kinder einen passenden Betreuungsplatz** zu finden. Es wurden verschiedene Lösungen geprüft. Schnell wurde aber klar, dass eine **Erweiterung der bedarfsorientierten Mittagsbetreuung** nicht möglich ist, da **Räume und Personal** fehlen.

Das Poly kann keine weiteren Räume zur Verfügung stellen, und das ehemalige **Sonderschulgebäude** gehört dem **Schulverband Westliches Mittelgebirge**. Ein großes Problem war außerdem die **Personalsuche**. Die **Personalsituation** ist grundsätzlich schon herausfordernd, umso schwieriger ist es, Mitarbeiter:innen für ein Beschäftigungsausmaß von 2,5 Stunden pro Tag zu finden.

Um den **Mittagstisch zu entlasten**, bot die Hortleitung in Absprache mit der Gemeinde **Ersatzplätze im Hort** an. Um diese Plätze im Hort zu schaffen, wurde beschlossen, dass **Kinder der 3. und 4. Klasse Mittelschule** künftig **nicht mehr im Hort betreut** werden. Diese Kinder können im Haus Sebastian selbstständig zu Mittag essen und sich dort aufhalten. Durch diese Maßnahmen konnten **jüngere Volksschulkinder** bevorzugt aufgenommen und **alle Wartelistenplätze** (ursprünglich bis zu 21 Kinder) weitgehend abgebaut werden.

FOTO **MICHAEL WEDERMANN**

Mit Schulbeginn verringerte sich die Zahl der angemeldeten Kinder durch Abmeldungen seitens der Eltern auf **115 Kinder** – davon 50 **im Hort** und **65 in der Mittagsbetreuung**. Von diesen besuchen **99 Kinder die Volksschule** und **16 die Mittelschule Axams**.

Wichtig ist: **Allen Kindern konnte ein Betreuungsplatz angeboten werden**, kein Kind musste abgewiesen werden. Die **durchschnittliche Tagesauslastung** liegt somit zwischen **39 und 89 Kindern**. Seit 2018 ist ein **kontinuierlicher Anstieg der Anmeldezahlen** von 83 auf 115 Kinder zu beobachten. Damit sind die **Kapazitätsgrenzen – besonders während des Mittagessens – erreicht**.

Damit auch in Zukunft eine **qualitativ hochwertige Betreuung** gewährleistet bleibt, bittet die **Gemeinde Axams** alle Eltern, **ihre Kinder nur nach tatsächlichem Bedarf** anzumelden. So können auch andere Familien einen Platz erhalten.

Ab dem **Schuljahr 2026.27** soll die **Platzvergabe über ein landesweites Portal des Landes Tirol** erfolgen. Dieses System garantiert zwar einen **wohnortnahen Betreuungsplatz**, jedoch **keine freie Wahl der Einrichtung**.

Weiters möchte die Gemeinde Axams darauf hinweisen, dass die **bedarfsorientierte Mittagsbetreuung** ein **freiwilliges Zusatzangebot** ist. Sie dient der Betreuung schulpflichtiger Kinder **vom Unterrichtsende bis 14 Uhr** und umfasst auch ein **Mittagessen**. Dieses Angebot gilt **nur an Schultagen, nicht an Feiertagen oder in den Ferien. Hier besteht jedoch kein Rechtsanspruch!**

Dem Ausschuss für Soziales, Jugend und Familie, der Hortleitung und der Gemeinde Axams ist bewusst, dass der Bedarf an Betreuungsplätzen für schulpflichtige Kinder weiter steigen wird und Handlungsbedarf besteht. Daher setzen wir uns dafür ein, den geplanten Hortneubau umzusetzen und voranzutreiben, sobald sich die finanzielle Lage verbessert. ●

Christkindlbriefe

Auch in diesem Jahr organisiert der Sozialausschuss gemeinsam mit dem Kinderheim Axams die beliebte „Christkindlbrief-Aktion".

Da für die Kinder im Heim häufig auch größere Wünsche wie Ski oder Snowboards auf dem Wunschzettel stehen, werden Geldspenden ebenfalls gerne entgegengenommen.
Die Wunschzettel sowie Karten für Geldspenden können von Montag, 1. Dezember 2025, bis Freitag, 12. Dezember 2025, im Bürgerservice am „Christkindlbrief-Baum" entnommen werden. Bitte beachten Sie, dass pro Person nur ein Wunschzettel ausgegeben werden kann.
Die Geschenke zu den Wunschzetteln bitten wir bis 19. Dezember 2025 im Bürgerservice abzugeben, damit die Pakete rechtzeitig verteilt werden können und die Kinder sich am Heiligen Abend über ihre Geschenke freuen dürfen.
Wir würden uns sehr freuen, wenn viele Axamer:innen auch heuer wieder mitmachen und wir gemeinsam viele Kinderaugen zum Leuchten bringen! ●

Gemeinsam Großes bewegen

Charity Play Day in Axams sammelt über 5.000 Euro

Am 20. September wurde das Ruifachstadion in Axams zur fröhlichen Spiel- und Partymeile für die ganze Familie. Beim Charity Play Day von Marco Mair genossen Gäste aus Nah und Fern einen Tag voller Bewegung, Begegnung und Freude – und das alles für den guten Zweck. Bei strahlendem Spätsommerwetter feierten Menschen mit und ohne Behinderung miteinander, traten in sportlichen Wettbewerben an und zeigten, was gelebtes Miteinander bedeutet. Der Erlös kann sich sehen lassen: 5.181,38 Euro wurden gesammelt, die künftig Kinder und Menschen mit Behinderung unterstützen. 70 % des Betrags gehen an Help for Kids, 30 % an das Aufbauwerk der Jugend. Ein Tag, der beweist: Gemeinsam kann man Großes bewegen. ●

Schülerhort – Gemeinsam stark ins neue Betreuungsjahr

Mit Beginn des neuen Schuljahres sind insgesamt 115 Kinder in die Betreuung gestartet: 50 Kinder besuchen den Hort, 65 Kinder nehmen an der bedarfsorientierten Mittagsbetreuung teil. Auch wenn sich die Gesamtzahl an Kindern in Betreuung zum Vorjahr kaum verändert hat, zeigen sich veränderte Bedürfnisse: Immer häufiger werden mehr als drei Betreuungstage pro Woche benötigt. Das verdeutlicht, wie wichtig verlässliche Strukturen und flexible Angebote für Familien geworden sind.

Neuerungen und Anpassung der Hortordnung

Um künftig die jüngsten Kinder jedenfalls betreuen zu können, war eine Anpassung der Hortordnung notwendig. Ziel ist es, weiterhin möglichst allen Axamer Kindern einen Betreuungsplatz über den Hort oder die bedarfsorientierte Mittagsbetreuung anbieten zu können. Die Aufnahme der Kinder richtet sich nach den vorgegebenen Kriterien des Tiroler Kinderbildungs- und Kinderbetreuungsgesetzes. Sollte es darüber hinaus zu einem Platzmangel kommen, werden die freien Plätze nach dem Geburtsdatum, beginnend mit dem jüngsten Kind, vergeben. Die Ferienanmeldung und Abbestellung des Mittagessens erfolgen seit Beginn des Schuljahres 2025.26 ausschließlich online. Der Login- Zugang ist über die Hortleitung erhältlich.

Jahresthema: ICH – DU – WIR ALLE, Gemeinsam sind wir stark

Dieses Motto wird die Betreuung im Hort das ganze Betreuungsjahr hinweg begleiten. Es steht für Miteinander, Zusammenhalt und gegenseitige Unterstützung – Werte, die im täglichen Miteinander mit den Kindern, Eltern und Betreuer:innen lebendig werden sollen. Jedes Kind bringt seine individuellen Stärken und Besonderheiten mit, und erst in der Gemeinschaft entfalten sich diese. Ob beim Spielen, Lernen oder Helfen – im Axamer Hort gilt: gemeinsam sind wir stark. ●

HINWEIS:
Aktuelle Infos zum Thema Nachmittags- und Ferienbetreuung sind unserer Homepage zu entnehmen: www.axams.gv.at/Kinder_und_Jugend/Hort

Mehr als nur Freizeit: Warum offene Jugendarbeit für unsere Gesellschaft unerlässlich ist.

Während die Aufmerksamkeit oft auf Schule, Ausbildung und Familie liegt, spielt die offene Jugendarbeit eine entscheidende, aber oft unterschätzte Rolle in der Entwicklung junger Menschen. Sie ist mehr als nur ein Ort zur Freizeitgestaltung – sie ist ein grundlegender Pfeiler für die persönliche Entfaltung, die soziale Integration und die Stärkung unserer Gesellschaft.

Ein Ort ohne Zwang und Bewertung

Das Kernprinzip der offenen Jugendarbeit ist die Freiwilligkeit. Jugendzentren, Treffs und Streetwork-Angebote sind Orte, die junge Menschen ohne Druck und Vorbedingungen besuchen können. Im Gegensatz zu Schule oder Elternhaus gibt es hier keinen Leistungsdruck. Stattdessen finden Jugendliche hier einen sicheren Raum, um sich auszuprobieren, eigene Ideen zu entwickeln und ihre Sorgen und Wünsche zu teilen. Hier zählen sie mit ihren individuellen Interessen und Persönlichkeiten, nicht mit ihren Noten oder ihrem sozialen Hintergrund.

Stärkung von Resilienz und Selbstvertrauen

Gerade in Zeiten großer Unsicherheiten leistet die offene Jugendarbeit einen wichtigen Beitrag zur psychischen Gesundheit junger Menschen. Die Mitarbeiterinnen und Mitarbeiter sind geschulte Fachkräfte, die Vertrauenspersonen sind und bei Problemen unterstützen, sei es bei Stress mit der Familie, in der Schule oder bei Fragen zur persönlichen Zukunft. Durch diese Beziehungen entwickeln die Jugendlichen mehr Resilienz, lernen, Grenzen zu setzen und Herausforderungen zu meistern.

Sozialisation und Integration

Offene Jugendarbeit fördert den sozialen Umgang in einer vielfältigen Umgebung. Jugendliche mit unterschiedlichen Herkünften, Religionen und sozialen Schichten begegnen sich, lernen, miteinander umzugehen und Regeln für das Miteinander auszuhandeln. Dies stärkt nicht nur die sozialen Kompetenzen, sondern fördert auch das Verständnis für andere Lebenswelten. Die gemeinsame Gestaltung von Räumen und Projekten befähigt sie, aktiv am gesellschaftlichen Leben teilzuhaben und sich für ihre Belange einzusetzen.

Investition in die Zukunft

Die offene Jugendarbeit ist eine Investition in die Zukunft unserer Gesellschaft. Sie verhindert, dass Jugendliche an den Rand der Gesellschaft gedrängt werden, indem sie frühzeitig Unterstützung anbietet und positive Entwicklungen fördert. Indem sie jungen Menschen einen sicheren Hafen und eine verlässliche Anlaufstelle bietet, trägt sie dazu bei, dass diese zu mündigen, selbstbestimmten und verantwortungsvollen Erwachsenen heranwachsen können. Die Förderung und der Ausbau dieser Angebote sollten daher eine Priorität für jede Gemeinde und für die Politik sein. ●

GÖTZENS AXAMS BIRGITZ MUTTERS GRINZENS NATTERS

JUGEND IM WESTLICHEN MITTELGEBIRGE

Veranstaltungen in Axams

DATUM	UHRZEIT	ORT	VERANSTALTUNG	VERANSTALTER:IN
21.11.2025	19.00 Uhr	Pfarrkirche Axams	**Cäcilienmesse der Musikkapelle Axams**	
25.11.2025	18.30 Uhr	Aula MS Axams	**Öffentliche Gemeindeversammlung**	Gemeinde Axams: axams.gv.at
28.11.2025	20.00 Uhr	Volkstheater	**Mei Hoamit 2.0 – Axamer Spezialitäten**	Volkstheater Axams volkstheater-axams.at
29.11.2025	14.45-20.30 Uhr	Pavillon, Widum, Pfarrsaal, Lindensaal	**27. Axamer Adventmarkt**	MIA – Miteinand in Axams
29.11.2025	18.00 Uhr	Lindensaal	**Adventkonzert der Musikmittelschule Axams**	
29.11.2025	14.00-17.00 Uhr	Haus Sebastian	**Weihnachtsbasar**	Seniorenzentrum Axams
30.11.2025	10.00-18.30 Uhr	Pavillon, Widum, Pfarrsaal, Volkstheater	**27. Axamer Adventmarkt**	MIA – Miteinand in Axams
30.11.2025	10.00-15.00 Uhr	Haus Sebastian	**Weihnachtsbasar**	Seniorenzentrum Axams
30.11.2025	11.00 Uhr	Volkstheater	**Der ~~Zua~~Abgroaste und der Einheimische mit Siggi Haider & Markus Linder**	MIA – Miteinand in Axams
03.12.2025	20.00 Uhr	KuHlturstall	**Advent im KuHlturstall**	KuHlturstall: kuhlturstall.at
04.12.2025	20.00 Uhr	KuHlturstall	**Advent im KuHlturstall**	KuHlturstall: kuhlturstall.at
05.12.2025	17.30 Uhr	Dorfplatz	**Nikolauseinzug**	FF Axams: feuerwehr-axams.at
05.12.2025	19.30 Uhr	Dorfplatz	**Axamer Jubiläums Tuifllauf**	Tuiflverein Axams: tuiflverein-axams.com
06.12.2025	15.00 Uhr	Volkstheater	**Nikolausspiel KIGA Elisabethinum – Theater AG**	
06.12.2025	20.00 Uhr	Volkstheater	**Mei Hoamit 2.0 – Axamer Spezialitäten**	Volkstheater Axams volkstheater-axams.at
06.12.2025	13.00-19.00 Uhr	Lindensaal	**Krippenausstellung**	Krippenverein Axams
07.12.2025	09.00-17.00 Uhr	Lindensaal	**Krippenausstellung**	Krippenverein Axams
07.12.2025	20.00 Uhr	Volkstheater	**Mei Hoamit 2.0 – Axamer Spezialitäten**	Volkstheater Axams: volkstheater-axams.at
11.12.2025	20.00 Uhr	KuHlturstall	**Hornquartett spielt Adventweisen**	KuHlturstall: kuhlturstall.at
12.12.2025	15.00-22.00 Uhr	Zifres	**Zifreser Advent**	
13.12.2025	18.00 Uhr	Pfarrkirche	**Nacht der Axamer Kirchenorgel**	Siggi Haider für MIA – Miteinand in Axams
13.12.2025	20.00 Uhr	Volkstheater	**Mei Hoamit 2.0 – Axamer Spezialitäten**	Volkstheater Axams: volkstheater-axams.at
14.12.2025	17.00 Uhr	Pfarrkirche	**Festkonzert Kolpingchor mit Orchester**	
18.12.2025	20.00 Uhr	Volkstheater	**MaWieHold – Musik und Lyrik mit Maria Ma & Ludwig Dornauer**	
19.12.2025	20.00 Uhr	Volkstheater	**Mei Hoamit 2.0 – Axamer Spezialitäten**	Volkstheater Axams: volkstheater-axams.at
21.12.2025	11.00 Uhr	Volkstheater	**Matinee Mentalist Dino Dorado – Benefiz**	MIA – Miteinand in Axams
21.12.2025	17.00 Uhr	Pfarrsaal	**Gemeinsames Adventsingen mit Helga und Siggi**	
24.12.2025	09.00-17.00 Uhr	Feuerwehrhaus	**Friedenslicht**	FF Axams: feuerwehr-axams.at
24.12.2025	13.00-16.00 Uhr	Feuerwehrhaus	**Warten aufs Christkind (Ein Nachmittag für Kinder ab 3 in Begleitung)**	FF Axams: feuerwehr-axams.at
29.12.2025	19.30 Uhr	Happ's	**Pub Quiz**	Kultur.Werk.Axams: kultur-werk-axams.at
17.01.2026	20.00 Uhr	Hotel Mondi	**Jubiläumsball 40 Jahre Kögele Hexn**	
07.02.2026	20.00 Uhr	Lindensaal	**Feuerwehrball**	FF Axams: feuerwehr-axams.at
07.03.2026	20.00 Uhr		**Madl – Ein Tiroler*innen Abend**	Kultur.Werk.Axams: kultur-werk-axams.at
21.03.2026	9.00-12.00 Uhr	Lindensaal	**Repair Café**	
03.04.2026	19.00-23.00 Uhr	Schießstand	**Wurst- und Speckwatten 2026**	Georg-Bucher Schützenkompanie Axams: schuetzen-axams.at
04.04.2026	19.00-23.00 Uhr	Schießstand	**Wurst- und Speckwatten 2026**	Georg-Bucher Schützenkompanie Axams: schuetzen-axams.at
05.04.2026	10.00-18.00 Uhr	Schießstand	**Wurst- und Speckwatten 2026**	Georg-Bucher Schützenkompanie Axams: schuetzen-axams.at
16.04.2026	19.30 Uhr	Aula MS Axams	**Axamer Zukunftsgespräch: Dialog**	Zukunft Axams – Die Grünen

Der Veranstaltungskalender Axams von November 2025 bis April 2026 zum Herausnehmen und Aufhängen.
Stand 15.10.2025, Änderungen vorbehalten. Eine aktuelle Übersicht über alle Veranstaltungen finden Sie auf der Gemeinde-HP oder auf GEM2GO sowie auf den HPs der einzelnen Vereine.

Adventfensterlen –
ein Spaziergang durch Axams mit 24 Stationen

Auch im heurigen Advent schmücken wieder 24 Haushalte ein Fenster und lassen so im Dorf einen begehbaren Adventkalender entstehen.

Am 1. Dezember 2025 wird das erste Fenster zum Leuchten gebracht. Jeden Tag folgt ein weiteres Fenster, sodass der adventliche Spaziergang durchs Dorf bis zum 24. Dezember täglich durch eine neue Station bereichert wird. Wir laden alle sehr herzlich zum Staunen ein und wünschen viel Freude und einen besinnlichen Adventspaziergang durchs Dorf ●

1.12.	Apotheke Axams, Innsbrucker Straße 40
2.12.	Elisabeth Haid, Franz-Zingerle-Weg 24
3.12.	Familie Sarg, Baderbühelweg 4
4.12.	Eltern-Kind-Zentrum (Ekiz), Stafflerweg 4
5.12.	Bürgerservice Gemeindezentrum, Sylvester-Jordan-Straße 12
6.12.	Familie Lindenthaler, Sylvester-Jordan-Straße 13
7.12.	Thomas Suitner, Gries 7a
8.12.	Kapelle im Gries
9.12.	Familie Wolf, Gries 23a
10.12.	Familie Kittsteiner, Gries 22
11.12.	Pizza Pazza, Kögelestraße 10
12.12.	Familie Engl, Knappen 1b
13.12.	Haus Sebastian, Sylvester-Jordan-Straße 31
14.12.	Familie Klotz, Wollbell 7
15.12.	Physiotherapie Anna Mayr, Karl-Schönherr-Straße 15
16.12.	Fotostudio Wedermann, Richtergasse 2a
17.12.	Wirkstatt Axams, Sylvester-Jordan-Straße 8a
18.12.	Odiler, Sylvester-Jordan-Straße 8
19.12.	Familie Presslaber, Dornach 33
20.12.	Familie Schaffenrath, Dornach 35a
21.12.	Familie Schmidinger, Burglechnerstraße 5
22.12.	Bunter Laden, Innsbrucker Straße 4
23.12.	Familie Markt, Lizumstraße 29a
24.12.	Widum Axams, Sylvester-Jordan-Straße 2

MIA – Miteinand in Axams
organisiert den Axamer Advent

Der Adventmarkt in Axams ist seit fast drei Jahrzehnten ein Fixpunkt im Dorfleben – ein Ort der Begegnung und des Miteinanders. Um diese schöne Tradition fortzuführen, wurde heuer der Verein MIA – Miteinand in Axams gegründet.

Der Markt wurde vor 28 Jahren von Mag. Bärbel Frießnig und Ferdl Zsivkovits ins Leben gerufen und in den letzten 16 Jahren von Sabine Nagl, Obfrau des Vereins „Der Baum hilft", mit viel Herzblut weitergeführt. Nachdem sie im Vorjahr ihren Rückzug angekündigt hatte, übernahm MIA die Organisation – mit dem Ziel, den Axamer Advent lebendig zu halten und gleichzeitig weiterzuentwickeln.
Rund um Obfrau Andrea Schabuss hat sich ein engagiertes Team gebildet. Mitglieder des Kulturausschusses, Axamer Vereine und Wirtschaftstreibende sowie unzählige Freiwillige bemühen sich, ein abwechslungsreiches Programm über die gesamte Adventzeit anzubieten: Neben dem traditionellen Adventmarkt beim Pavillon erwarten die Besucher:innen Nikolauseinzug, Tuifltog, Krippenausstellung sowie zahlreiche musikalische und darstellerische Beiträge an verschiedenen Schauplätzen im Dorf. Kulturelle Höhepunkte setzen die Axamer Künstlerin Maria Ma und die Benefizveranstaltungen von Siggi Haider & Markus Linder sowie des Mentalisten Dino Dorado. Bis zum Heiligen Abend öffnet sich außerdem täglich ein Adventfenster – ein Symbol für Gemeinschaft und Zusammenhalt.
Wie gewohnt kommt der Reinerlös des Axamer Advents in Not geratenen Axamer:innen zugute.
Ein herzlicher Dank gilt Bärbel Frießnig und Sabine Nagl für ihr jahrzehntelanges Engagement und ihre Leidenschaft, mit der sie den Adventmarkt geprägt haben. Dank ihnen konnte eine wunderbare Tradition wachsen – und MIA führt sie nun „miteinand" in die Zukunft.

Programmdetails findet man im Veranstaltungskalender auf den Folgeseiten, online auf der Gemeindehomepage und auf den Plakaten, die demnächst gehängt werden. ●

Zifreser Advent – Ein Fest voll Wärme, Musik und Herzlichkeit

Der Zifreser Advent verbindet Genuss, Musik und Gemütlichkeit mit dem guten Zweck – ein Fest, das Herz und Seele gleichermaßen wärmt. Am Freitag, den 12. Dezember 2025, verwandelt sich das Dorf von 15.00 bis 22.00 Uhr wieder in ein kleines Winterwunderland – beim Zifreser Advent.

Zwischen funkelnden Lichtern, liebevoll geschmückten Ständen und weihnachtlicher Musik kommen hier Jung und Alt zusammen, um sich auf das schönste Fest des Jahres einzustimmen. Für das leibliche Wohl ist bestens gesorgt: Ob Blattl'n mit Kraut oder Preiselbeeren, herzhafte Bosna, Würstl oder süße Leckereien – hier findet jeder etwas, das Herz und Magen erwärmt.

Ein besonderes Highlight ist der Auftritt des Profi-Musikanten Mario K. aus dem Zillertal, der mit seiner stimmungsvollen Musik für echte Adventsstimmung sorgt und den Abend musikalisch umrahmt.
Auch die kleinen Gäste kommen nicht zu kurz: Ein Kinderkarussell, Ponys zum Reiten und Zuckerwatte lassen Kinderaugen leuchten und schaffen unvergessliche Momente.

Der Zifreser Advent ist mehr als nur ein Markt – er ist ein Zeichen der Gemeinschaft und Hilfsbereitschaft. Der gesamte Erlös kommt heuer der Bergrettung Axams zugute, die das ganze Jahr über mit großem Einsatz für Sicherheit in den Bergen sorgt. ●

Advent in Axams

Ab Montag, 01.12.2025
Start Adventfenster im Dorf

1. WE | 28. - 30.11.

Freitag, 28.11.2025 – Volkstheater – 20.00 Uhr
„Mei Hoamit 2.0 Axamer Spezialitäten" – Theaterstück (Volkstheater Axams)

Samstag, 29.11. - Sonntag, 30.11.2025 – Pavillon
Adventmarkt am Pavillon – Programm siehe eigenes Plakat

2. WE | 5. - 7.12. "Des ist bei uns der Brauch – Nikolaus, Tuifl und Krippenhoangart"

Freitag, 05.12.2025 – Dorfplatz – 17.00 Uhr
Nikolauseinzug & Geschenkvergabe (Feuerwehr Axams)

Freitag, 05.12.2025 – Dorfplatz – 19.30 Uhr
Jubiläum Axamer Tuifl (Axamer Tuiflverein)

Samstag, 06.12.2025 – Volkstheater – 15.00 Uhr
Nikolausspiel KIGA Elisabethinum (Theater AG)

Samstag, 06.12.2025 – Lindensaal – 13.00 bis 17.00 Uhr
Krippenausstellung (Krippenverein)

Sonntag, 07.12.2025 – Lindensaal – 09.00 bis 17.00 Uhr
Krippenausstellung (Krippenverein)

Samstag, 06. und Sonntag, 07.12.2025 – Volkstheater – 20.00 Uhr
„Mei Hoamit 2.0 Axamer Spezialitäten" – Theaterstück (Volkstheater Axams)

3. WE | 12. - 14.12. „Stimmungsvoll - zauberhaft – Orgelvirtuosen, Chöre & Magie"

Samstag, 13.12.2025 – Volkstheater - 20.00 Uhr
„Mei Hoamit 2.0 Axamer Spezialitäten" – Theaterstück (Volkstheater Axams)

Samstag, 13.12.2025 – Pfarrkirche – 18.00 Uhr
NACHT DER AXAMER KIRCHENORGEL – Verein MIA

Sonntag, 14.12.2025 - Pfarrkirche - 18.30 Uhr
FESTKONZERT KOLPINGCHOR MIT ORCHESTER – Eintritt: freiwillige Spenden Kolpingchor

4. WE | 18. - 21.12. „Weihnachten zum Greifen nah"

Donnerstag, 18.12.2025 – Volkstheater – 20.00 Uhr
MaWieHold – Musik und Lyrik – Maria Ma & Ludwig Dornauer

Freitag, 19.12.2025 – Volkstheater – 20.00 Uhr
„Mei Hoamit 2.0 Axamer Spezialitäten" – Theaterstück (Volkstheater Axams)

Sonntag, 21.12.2025 – Volkstheater – 11.00 Uhr
Matinee DINO DORADO – Benefizveranstaltung – Verein MIA

Sonntag, 21.12.2025 – Pfarrsaal – 17.00 Uhr
Gemeinsames Adventsingen mit Helga und Siggi – Musizieren und Einstimmen auf Weihnachten – freiwillige Spenden Verein MIA

Mittwoch, 24.12.2025 – Feuerwehrhaus
von 9.00 bis 17.00 Uhr – Friedenslicht (Feuerwehr Axams)
von 13.00 bis 16.00 Uhr – Warten aufs Christkind – Kindernachmittag (Feuerwehr Axams)

27. Axamer Adventmarkt

Pavillon & Widum & Pfarrsaal

MIA
MITEINAND IN AXAMS

Samstag, 29. November 2025

15.00	Einzug ab Widum zum Pavillon mit Engeln & Hirten (Kinderchöre Axams)	Pavillon
15.00	Start im Widum / Vinzenzgemeinschaft - Ausschank Kaffee / Kuchen / Suppen	Widum
	15.30 - 16.30 Mutterer Harfenduo	
	17.00 - 18.00 Johannes Wachter (Ziachorgel) und "Die Klangvollen"	
15.00	Ausstellung der Axamer Künstler/innen - selbstgemachte Kunstwerke & Basteleien	Pfarrsaal
15.00	Start Adventmarkt am Pavillon - offizielle Markteröffnung durch zwei Kinder	Pavillon
15.30	Auftritt der Landesmusikschule	Pavillon
16.30	Turmbläser der MK Axams	Pavillon
18.00	Adventkonzert der Musikmittelschule Axams	Lindensaal
19.30	Aufführung der Axamer Jungtuifl	Pavillon
20.30	Ausklang mit Gerhard Lechner	Pavillon

Sonntag, 30. November 2025

10.00	Ausstellung der Axamer Künstler/innen (bis 18.00 Uhr)	Pfarrsaal
10.00	Vinzenzgemeinschaft - Ausschank Kaffee / Kuchen / Suppen (bis 18.00 Uhr)	Widum
	10.00 - 11.00 Widdersberg Soatenmusig	
	14.00 - 15.00 Vinzi-Trio	
	16.00 - 17.30 Heinz & Helga	
11.00	**Kabarett mit Linder & Haider** - Benefizveranstaltung **(Eintritt € 20)***	Volkstheater
12.30	Programmstart Adventmarkt am Pavillon	Pavillon
13.00	Konzert Jugendblasorchester	Pavillon
14.00	Bläsergruppe der MK Axams	Pavillon
15.30	Kirchenchor Axams Vocal	Pavillon
16.15	Bläsergruppe der MK Axams	Pavillon
17.15	Aldiger Anklöpfler	Pavillon
18.30	finaler Ausklang mit Gerhard Lechner	Pavillon

***Kartenreservierungen unter Tel. 0650 / 82 86 551 od. E-Mail: s.yeboah@gmx.at**

Ringelspiel für unsere kleinen Besucher am Sonntag!

Der Reinerlös kommt in Not geratenen Axamern zugute !!!

Auf Euren Besuch freut sich der Verein "Miteinand in Axams - MIA"!

TOMBOLA
Hauptpreis LED-TV-Fernseher & diverse Gutscheine gesponsert von der Axamer Wirtschaft (Los € 3)

Der Adventmarkt wird unterstützt von:

Raiffeisenbank Tirol Mitte West

Elektro Kaufmann
Inh. Martin Jordan
REPARATURSERVICE
6094 Axams • Sylvester-Jordan-Str. 8
Tel. 05234 / 67652 • Mobil 0664 / 28 29 077

INNS' BRUCK

Vespa Kroneder Innsbruck

rathgeber tyrol

Für jedes Kind ein Betreuungsplatz

Axams investiert in elementare Bildung

In diesem Dorf ist jedes Kind willkommen: Mit der Eröffnung der fünften Kinderkrippengruppe im Kindergarten Elisabethinum Axams hat die Einrichtung nun ihre volle Kapazität erreicht.

„Um ein Kind zu erziehen, braucht es ein ganzes Dorf", besagt ein afrikanisches Sprichwort. Dass Axams genauso ein Dorf ist, zeigte sich am 6. Oktober bei der Eröffnung der nunmehr fünften Kinderkrippengruppe im Kindergarten Elisabethinum Axams: Allen Kindern, die im September 18 Monate alt geworden sind, kann die Gemeinde damit nun einen ganzjährigen und ganztägigen Kinderbetreuungsplatz bieten. „Investitionen in die Kinderbetreuung sind Investitionen in die Zukunft", betonte der Axamer Bürgermeister Thomas Suitner, der auch in finanziell fordernden Zeiten nicht bei den Jüngsten sparen will. Ganze 1,9 Millionen Euro jährlich gibt Axams daher bislang für die elementare Kinderbetreuung aus – und das soll auch so bleiben. „Diese Generation ist die Zukunft unseres Dorfes. Daher ist es wichtig, dass Kinder bei uns gut betreut werden", betonte Ines Peimpolt, die Obfrau des Sozialausschusses. „Das ist ein toller Platz für Kinder", stellte auch ÖVP-Bildungs- und Gesundheitslandesrätin Cornelia Hagele fest, die sich Zeit nahm, um bei der Eröffnung dabei zu sein. Und die Gelegenheit nutzte, Axams und das Elisabethinum als Vorbild in Sachen Familien- und Kinderfreundlichkeit zu loben.

Ein guter Ort zum Leben

„Wir feiern nicht nur die Eröffnung einer neuen Kinderkrippengruppe, sondern alles, was wir bisher im Kindergarten Elisabethinum Axams geleistet haben", betonte Angelika Sonson (Gesamtleitung slw Elisabethinum) und ließ Zahlen sprechen. In insgesamt 10 Kindergarten- und nunmehr fünf Kinderkrippengruppen werden an den Standorten Mailsweg 2 und Mailsweg 10 aktuell 265 Kinder von 53 engagierten Mitarbeiter:innen betreut. Das Elisabethinum und der Kindergarten Elisabethinum Axams beweisen sich überdies als wichtiger Arbeitgeber für die Region: Rund 30 Prozent der Mitarbeiterinnen im Kindergarten Elisabethinum Axams haben in der Gemeinde ihren Hauptwohnsitz. Sonson: „In Axams kann man nicht nur gut arbeiten, sondern auch fabelhaft leben."

Nach dem offiziellen Teil der Eröffnung ging der Spaß dann erst richtig los. Vor allem für die kleinen Gäste. Nach dem Besuch der Schminkstation flatterten Spidermänner und Schmetterlinge durchs Haus, wo ein Bewegungs-Parcours, ein Mini-Tattoo-Studio, eine menschliche Slot-Maschine und ein Seifenblasen-Standl für jede Menge Spaß sorgten. Und zwischenzeitlich auch für knurrende Mägen: Doch die mussten nicht lange meckern! Würstel und Pommes sorgten für neue Energie. Als Nachspeise noch ein Eis – das schmeckt, auch wenn der Winter schon an die Tür klopft. ●

FOTOS **SLW – GERHARD BERGER**

Am Puls der Zeit

Mit vielfältigen Projekten und Aktivitäten stärkt die VS Axams die Kompetenz ihrer Schüler:innen.

Kinderchor der VS Axams
„Es gehört einfach viel mehr g'sungen!" Der schulinterne Kinderchor soll die Schüler:innen zum gemeinsamen Singen animieren. Singen fördert den Spracherwerb und die Konzentrationsfähigkeit und wirkt sich positiv auf das Selbstbewusstsein und das Wohlbefinden der Kinder aus. Gleichzeitig wird die soziale Kompetenz gefördert, in einer Gemeinschaft mitzuwirken. Bei den wöchentlichen Proben wird ein Liedrepertoire, passend zum Jahreskreis, einstudiert. Besonderes Augenmerk wird darauf gelegt, dass die Kinder aus der Sprechstimme in die Singstimme finden und ein Rhythmusgefühl entwickeln. Die richtige Atmung und passende Aufwärmübungen fördern die Entwicklung eines gemeinsamen Klangkörpers. Unter der Leitung von Sophie Braunegger, MEd wird der **Kinderchor** den Einzug zum **Axamer Adventmarkt (29. November, 15 Uhr)** mitgestalten. **Bitte nicht verpassen!**

Verkehrserziehung für die ersten und zweiten Klassen
Kurz nach Schulbeginn erklärten zwei Polizistinnen den Schüler:innen der ersten und zweiten Klassen, wie eine Kreuzung sicher überquert werden soll. Bei praktischen Übungen im Zentrum von Axams konnten die Kinder ihr neu erworbenes Wissen anwenden und werden so in Zukunft ihren Schulweg hoffentlich sicher zurücklegen.

„Hallo Auto!" für die 3. Klassen
Spannung pur erlebten die 3. Klassen beim Projekt „Hallo Auto". Dabei erfuhren die Kinder hautnah, wie lang der Bremsweg eines Autos wirklich ist, und dass Aufmerksamkeit Leben retten kann. Ein lehrreiches und eindrucksvolles Erlebnis, das lange in Erinnerung bleibt.

Radfahrtraining
Mit großer Begeisterung bereiteten sich die Kinder der 4. Klassen beim Radfahrtraining auf ihre Radfahrprüfung vor. Sie übten den sicheren „Superstart", das richtige Umschauen–Handzeichen–Einordnen (UHE) und viele kleine, aber wichtige Details für den Straßenverkehr. Spielerisch lernten die Kinder, wie sie sicher, aufmerksam und selbstbewusst mit dem Fahrrad unterwegs sein können.
Für die 1. und 2. Schulstufe standen kurzweilige Übungen im Schonraum ohne Verkehr im Mittelpunkt, um die motorischen Fähigkeiten am Rad zu fördern und das sichere Handling des Fahrrads zu üben.
In der 3. und 4. Schulstufe lag der Schwerpunkt dann bei spannenden und praxisnahen Übungen mit besonderem Augenmerk auf die bevorstehende Radfahrprüfung. So konnten alle Kinder ihrem Alter entsprechend lernen, sicher und mit Freude Rad zu fahren.

Die 4a im Rätermuseum Birgitz
Geschichte zum Anfassen erlebte die 4a beim Besuch des Rätermuseums in Birgitz. Mit großem Staunen entdeckten die Kinder, wie die Räter vor über 2.000 Jahren lebten, arbeiteten und feierten.

Projekt „Mein Körper gehört mir" an unserer Schule
Alle zwei Jahre steht für die 3. und 4. Klassen ein besonderes Projekt auf dem Programm: „Mein Körper gehört mir" vom Zentrum für Gewaltprävention. Dabei lernen die Kinder in kindgerechter Weise, auf ihre Gefühle zu achten, Grenzen zu setzen und „Nein" zu sagen.
Begleitet wird das Projekt von einem eigenen Elternabend, bei dem auch die Eltern wertvolle Informationen erhalten, um ihre Kinder bestmöglich zu unterstützen. Danke an den Elternverein der VS Axams, die diese wertvollen theaterpädagogischen Unterrichtseinheiten und den Elternabend finanziert.

Projekt „Safer Internet"
Auch heuer beschäftigten sich die Schüler:innen im Rahmen des Projekts „Safer Internet" mit den Chancen und Gefahren der digitalen Medien. Dabei lernten sie, wie man sicher im Internet unterwegs ist, worauf man beim Umgang mit persönlichen Daten achten sollte und wie man Gefahren rechtzeitig erkennt. Ein wichtiges Projekt, das die Kinder fit macht für den verantwortungsvollen Umgang mit Handy, Tablet und Co.

Ein herzliches Dankeschön an den Elternverein für die finanzielle Unterstützung, durch die solche wichtigen Projekte überhaupt möglich werden! ●

ALLE INFOS AUF:
https://vs-axams.at

FOTOS **VOLKSSCHULE**

45 Jahre Pflege und Betreuung zuhause

Mehr als 80 % aller Pflegebedürftigen werden zu Hause versorgt. Der Großteil dieser Pflege wird von Angehörigen geleistet, die als eine der tragenden Säulen des österreichischen Pflegevorsorgesystems gelten.

Sie leisten dabei Enormes, kommen aber oft selbst zu kurz. Um die häusliche Pflege zu erleichtern, gibt es für pflegende Angehörige Unterstützung durch multiprofessionelle Angebote wie die Mobilen Dienste. Der Gesundheits- und Sozialsprengel westliches Mittelgebirge bietet seit 45 Jahren Unterstützung im Bereich der häuslichen Pflege und Betreuung. In einem unverbindlichen und kostenlosen Erstgespräch besprechen wir mit Ihnen Ihre Wünsche, Vorstellungen und Unterstützungsmöglichkeiten. Wir informieren Sie über eventuelle Kosten und entwickeln mit Ihnen einen individuellen Betreuungsplan.

Unser Leistungsangebot

- **Casemanagement:** Gerne beraten wir Sie über finanzielle Unterstützungsmöglichkeiten, sind Ihnen bei der Einbringung von Anträgen behilflich und suchen mit Ihnen eine passende Lösung für Ihre Pflegesituation.
- **Hauskrankenpflege, medizinische Hauskrankenpflege, Palliativpflege:** Dank der mobilen Hauskrankenpflege können ältere oder kranke Menschen in ihrem eigenen Zuhause bleiben. Wir unterstützen Angehörige bei der Pflegeleistung und sorgen für Entlastung. Durch die integrative Palliativversorgung ermöglichen wir eine palliative Versorgung bis zum Lebensende zu Hause.
- **Heimhilfe und Hauswirtschaftsdienst:** Heimhelfer:innen unterstützen betreuungsbedürftige Menschen, Personen aller Altersstufen, die durch Alter, gesundheitliche Beeinträchtigung oder schwierige soziale Umstände nicht in der Lage sind, sich selbst zu versorgen.
- **Familienhilfe:** Unsere ausgebildeten Familienhelferinnen unterstützen Familien in besonderen Lebenssituationen im pädagogischen, pflegerischen und hauswirtschaftlichen Bereich.
- **Mittagstisch:** Unsere Klient:innen, die Freude an einem geselligen Beisammensein haben, finden bei unserem Mittagstisch, der immer dienstags stattfindet, einen Ort für Begegnung und Austausch.
- **Essen auf Rädern:** Wenn Einkaufen und Kochen zu beschwerlich geworden sind, bringen unsere ehrenamtlichen Mitarbeiter:innen sowie unsere Zivildiener freundlich und zuverlässig hochwertige Menüs nach Hause.
- **Tagesbetreuung:** Unsere Tagesbetreuung „Auszeit" ist ein Ort der Begegnung, der Geborgenheit und des aktiven Tuns.

Für nähere Informationen stehen wir gerne zur Verfügung. Bitte kontaktieren Sie uns telefonisch oder per Mail, um einen Beratungstermin vereinbaren zu können. ●

GESUNDHEITS- & SOZIALSPRENGEL WESTL. MITTELGEBIRGE:
Mittelgasse 6, 6091 Götzens
Telefon: 05234.33080
E-Mail: kontakt@sozialsprengel-wm.at
Website: www.sozialsprengel-wm.at

SPENDENKONTO:
AT73 3633 6000 0231 6438
bei der Raiffeisenbank Tirol Mitte West

FOTO **GESUNDHEITS- & SOZIALSPRENGEL**

Aktivitäten übers ganze Jahr

Das Angebot des Vereins Seniorenzentrum Axams reicht von der Beratung über die Unterstützung der Mitglieder bis hin zu vielen gemeinsamen Aktivitäten.

Der beliebte Flohmarkt im Oktober war wieder ein großer Erfolg. Viele Besucher nutzten die Gelegenheit, bei Kaffee und selbstgemachten Kuchen in geselliger Runde zu plaudern, das vielfältige Angebot zu genießen und das ein oder andere Schnäppchen zu ergattern. Außerdem standen noch das jährliche Geburtstagsessen für die Mitglieder ab 70 Jahren und die Jahreshauptversammlung 2025 auf dem Programm.

Weihnachtsbasar am 29. und 30. November

Am Samstag, den 29.11., und am Sonntag, den 30.11.2025, findet der beliebte Weihnachtsbasar im Haus Sebastian statt. Angeboten werden selbstgemachte Kekse, Zelten, Adventkränze und vieles mehr, was eine stimmungsvolle Adventzeit ausmacht. Alle Mitwirkenden freuen sich auf zahlreichen Besuch der Veranstaltung.

Für die zahlreichen Aktivitäten werden Mitarbeiter:innen gesucht, die das Seniorenzentrum tatkräftig unterstützen. Interessierte melden sich bitte bei Dr. Wendelin Tilg. ●

KONTAKT:
Telefon: 0676.3056188
E-Mail: wendelin.tilg@aon.at
Website: www.seniorenzentrum-axams.at

FOTO **SENIORENZENTRUM**

Sonnenlift Axams

Skifahren für alle, kostenlos und mit Herz

Der Sonnenlift in Axams ist ein echtes Stück Geschichte – er ist der zweitälteste Schlepplift Tirols. Heute wird er von unserem gemeinnützigen Verein betrieben und steht für ein besonderes Konzept: Skifahren und Snowboarden ganz ohne Tickets und Preise. Stattdessen gibt es nur eine Keksdose für freiwillige Spenden. Damit ermöglichen wir allen – ob groß oder klein, ob Anfänger oder Fortgeschrittener – den Wintersport in familiärer, herzlicher Atmosphäre.

Besonders Kinder und Familien schätzen den Sonnenlift sehr. Hier können die Kleinsten ihre ersten Schwünge ziehen, Jugendliche unbeschwert Snowboarden und Eltern den Wintersport ohne große Kosten genießen. Das Strahlen in den Augen der Kinder ist für uns jedes Jahr aufs Neue die größte Motivation. Ein Projekt wie dieses lebt von Gemeinschaft und Zusammenhalt. Darum möchten wir der Gemeinde Axams ganz besonders danken. Durch ihre tatkräftige Unterstützung ist es überhaupt möglich, dass der Lift weiterbesteht und so vielen Menschen Freude bereitet. Auch viele regionale Betriebe und Sponsoren tragen mit Sach- und Geldspenden dazu bei, dass wir den Lift betreiben können.

Freiwillige Helfer:innen sind willkommen

Wir öffnen unseren Skilift immer dann, wenn es die Schneelage zulässt. Sicherheit hat dabei oberste Priorität – eine ausreichende Schneedecke ist Voraussetzung, um den Betrieb zu starten. Damit der Sonnenlift auch in Zukunft ein Treffpunkt für Skispaß und Gemeinschaft bleibt, suchen wir laufend freiwillige Helfer:innen für den Betrieb. Jede Hand, die mithilft, sei es am Lift, bei der Organisation oder im Hintergrund, ist eine wertvolle Unterstützung. Wer Lust hat, Teil dieses besonderen Projekts zu werden, meldet sich gerne bei uns. Gemeinsam sorgen wir dafür, dass der Sonnenlift Axams auch in den kommenden Wintern ein Ort voller Freude und Begegnung bleibt. ●

KONTAKT:
Harald Kinspergher
Telefon: 05234.6894
https://sonnenlift-axams.at

FOTO **H. GATSCHER**

Blitzschnell

Die Axamerin Holly Brown ist derzeit die schnellste österreichische Sprinterin im Alter von zehn Jahren.

Die Schülerin der Musikmittelschule Axams errang in der Klasse U12 den zweiten Platz bei der Euregio Meisterschaft und den ersten Platz bei der Landesmeisterschaft. Ihre Rekordzeit liegt auf 60 Metern bei 8,793 Sekunden. Ihr Talent wurde in der Volksschule Axams bei einem Sporttag der Sprint-Champion-Organisation entdeckt. Wir wünschen Holly weiterhin alles Gute und freuen uns, so eine erfolgreiche Nachwuchssportlerin in unserer Gemeinde zu haben. ●

Fit für die Schisaison

Wie in jedem Jahr bietet der Schiklub Axams vielfältige Möglichkeiten, sich auf die Wintersaison vorzubereiten.

Hallentraining

Das Hallentraining hat bereits begonnen, es findet jeweils mittwochs von 18.00 – 19.30 Uhr im Turnsaal der Volksschule Axams statt. Nachmeldungen sind möglich. Das Training endet am 17.12.2025. Das Hallentraining ist für Vereinsmitglieder kostenlos! Alle Schiklub-Mitglieder (Kinder und Schüler) sind herzlich willkommen! Für eine Nachmeldung muss das Anmeldeformular auf der Homepage ausgefüllt werden.

Wintertraining in der Axamer Lizum

WEIHNACHTSTRAINING: vom 27. – 30.12.2025
SAMSTAGSTRAINING: immer samstags ab 10.01.2026
SEMESTERKURS: vom 9.02. – 12.02.2026

Anmeldungen für das Weihnachts- und Samstagstraining bis spätestens 1.12.2025, hierzu bitte das Anmeldeformular auf unserer Homepage ausfüllen. Achtung, es sind keine Nachmeldungen möglich! Für das Semestertraining wird eine separate Ausschreibung im Jänner 2026 folgen. ●

ALLE INFOS AUF:
www.schiklub-axams.at

FOTO **PRIVAT**

Auf dem Siegerpodest

Bei der offenen E-Bike Weltmeisterschaft, die am 14. und 15. August 2025 in Ischgl stattgefunden hat, war Axams stark vertreten.

Markus Stradtbauer erreichte im Rennen „Elite“ in der Altersklasse M4 den 3. Platz. Im Rennen „Jedermann“ mit 800 Teilnehmern sicherte er sich den 2. Platz und als Krönung in der Altersklasse M4 den 1. Platz. Wir gratulieren sehr herzlich zu diesem sportlichen Erfolg! ●

Erfolg beim Austrian Dance Cup

Mit Unterstützung der Gemeinde Axams konnte die Tänzerin Isabella Berger am Austrian Dance Cup teilnehmen und beachtliche Erfolge erzielen.

Ihre Bilanz lautet auf vier Goldmedaillen, eine Silbermedaille, zwei Bronzemedaillen sowie einen Sonderpreis als herausragende Tänzerin. Herzlichen Glückwunsch! ●

FOTOS **PRIVAT**

Sportlich durch das Jahr mit dem Radclub Axams

Der Radclub Axams war auch im heurigen Vereinsjahr wieder auf zahlreichen gemeinsamen Ausfahrten in der Region unterwegs.

Neben Touren zum Badesee Weißlahn, zum Stift Stams und nach Maria Stein zählte die traditionelle Almentour erneut zu den Highlights des Jahres. Bei bestem Wetter führte die Strecke von Axams über die Pfarrach Alm und Kreither Alm bis hin zur Mutterer und Götzner Alm, wo der Tag in gemütlicher Runde ausklang. Ein besonderer Moment für den Verein war dabei, die Ausfahrten erstmals in den neuen Raddressen bestreiten zu können. Diese Anschaffung wurde dank der großzügigen Unterstützung zahlreicher Sponsoren möglich – ein herzliches Dankeschön an A-Holz, Der Bäcker Ruetz, Elektro Mösl, Gemeinde Axams, Kreither Alm, Malerei Geiler, Nagl Fenster, Raika Axams und UNIQA!
Mit viel Teamgeist und Freude am Radsport blickt der Radclub Axams auf ein erfolgreiches Jahr zurück und freut sich schon auf viele gemeinsame Kilometer in der kommenden Saison. Wer Lust hat, bei den Ausfahrten mitzuradeln, kann sich gerne bei Obmann Robert Schmidinger melden. ●

KONTAKT:
Telefon: 0664.3307838

FOTO **RADCLUB AXAMS**

Zum Idealisten werden

Menschen, die sich für die Allgemeinheit einsetzen oder ihre Zeit für einen Verein zur Verfügung stellen, sind sehr wertvoll für eine Dorfgemeinschaft.

Verlassen wir uns nicht immer nur darauf, dass es schon irgendwie weitergeht. Werden wir selber aktiv.

GR Hansjörg Markt, Obmann Ausschuss Kultur und Vereine

Ein altes Sprichwort sagt: „Nach Leut kommen wieder Leut." Heutzutage müsste man ergänzen: „Nach Leut kommen immer SCHWERER wieder Leut."

Hatte es zuvor noch eher trüb ausgesehen, für den Fasnachtsverein einen Obmann/Obfrau zu finden, hat sich im letzten Moment doch noch alles in Wohlgefallen aufgelöst. Beim Adventmarkt war es ähnlich. Da wie dort geht es nur weiter, weil sich einige Idealist:innen zusammenfinden und gemeinsam an einer Sache arbeiten. Verlassen wir uns nicht nur immer darauf, dass es schon irgendwie weitergeht. Werden wir selber aktiv und werden wir zum Idealisten oder zur Idealistin.

Axamer Kirchtagsmarkt

Der Kirchtagsmarkt ist seit Jahrzehnten ein fixer Bestandteil im Axamer Jahresablauf. Früher ein wichtiger Viehhandelsplatz für die ganze Region bis hinauf ins Ötztal, heute ein Markt mit unterschiedlichstem Angebot zum Kaufen und Handeln. Vor Jahrzehnten noch im Bereich der alten Postgarage abgehalten, übersiedelte der Markt in seiner heutigen Form ins Dorfzentrum. Obwohl der „Krämermarkt" auf einen Werktag fällt, sich die Standler über wenig Absatz und die Besucher über wenig attraktive Ware beschweren, wird der Axamer Kirchtagsmarkt trotzdem von allen Seiten stark nachgefragt. Jedes Jahr drängen sich über den ganzen Tag verteilt hunderte, wenn nicht tausende Besucher durch das Dorfzentrum, in den Gastlokalen oder im Bereich des Widums. Es wird geschaut und getratscht. Oft trifft man Menschen, welche sonst das ganze Jahr nicht zu sehen sind. Scheinbar besteht unter den Leuten der Bedarf an sozialen Kontakten, am Zusammensitzen und am Feiern. Mit laufenden Verbesserungen und der einen oder anderen Steuerung bemühen sich die Gemeinde Axams und alle mitwirkenden Vereine und Wirtschaftsbetriebe, die Attraktivität dieser traditionellen Veranstaltung zu erhalten. ●

FOTOS MICHAEL WEDERMANN / HANSJÖRG MARKT

Fasnachtsverein Axams

Bereits im vergangenen Jahr kündigte Patrick Auer an, bei den Neuwahlen 2025 nicht mehr als Obmann zur Verfügung zu stehen. Die Suche nach einer Nachfolge gestaltete sich schwierig – schließlich hinterlässt unser „Altobmann" große Fußstapfen.

Nachdem bei der Jahreshauptversammlung am 25.04.2025 kein Wahlvorschlag für einen neuen Ausschuss eingebracht wurde, musste eine außerordentliche Jahreshauptversammlung einberufen werden. In mehreren Gesprächen zwischen Bgm. Thomas Suitner, Patrick Auer und den verbleibenden Ausschussmitgliedern wurde eine Übergangslösung gefunden: Georg Bucher (Odiler) wäre grundsätzlich bereit, das Amt des Obmanns zu übernehmen, möchte aber zuvor seine Ausbildung abschließen, die noch zwei Jahre dauert. In dieser Zeit übernimmt Bürgermeister Thomas Suitner die Obmannschaft – mit der Vereinbarung, dass Georg Bucher das Amt nach Abschluss seiner Ausbildung übernimmt. Bei der außerordentlichen Jahreshauptversammlung am 23.05.2025 wurde daher folgender Wahlvorschlag einstimmig angenommen.

Neuer Ausschuss
Obmann Thomas Suitner • **Obmann-Stv.** Franz Bucher • **Schriftführerin** Ines Peimpolt • **Kassierin** Vanessa Happ • **Kassierin-Stv.in** Sarah Kirchmair • **Wampelervater** Thomas Winkler • **Reitervertreter** Georg Bucher • **Tuxervertreter** Christoph Haller • **Zeugwart** Simon Leis • **Zeugwartin** Caroline Leis • **Lanigervertreter** Harald Schürz

Der neue Ausschuss bedankt sich herzlich bei Altobmann Patrick Auer und seiner Familie für ihren jahrelangen Einsatz und ihr großes Engagement. Ihr habt mit viel Herzblut zum Erhalt der Fasnacht, unserer Tradition und des Vereins beigetragen – vielen Dank dafür!

Ausblick auf die Fasnacht 2026
Der Auftakt zur Fasnacht findet am Montag, 12. Jänner 2026, mit der Fasnachtseröffnung im Fasnachtskamerl statt. Alle Fasnachtler sind eingeladen, diese besondere Zeit von fünf Wochen aktiv mitzugestalten. Neben den traditionellen Donnerstagen können heuer auch wieder Montage und Dienstage genutzt werden, um die einzigartige Axamer Fasnacht zu feiern. Maschger und Laniger sind nicht nur beim Band'n giahn und am Unsinnigen Donnerstag willkommen. Besonders der Brauch des „Brezeler giahns" soll auch heuer wieder Jung und Alt begeistern. **Der Höhepunkt der Fasnacht ist am Unsinnigen Donnerstag, 12. Februar 2026.** Wie gewohnt werden vor Beginn der Fasnacht im Fasnachtskalender alle Einkehrmöglichkeiten für Banden und Zuschauer auf der Homepage, in den sozialen Medien und im Bezirksblatt veröffentlicht. Unser Kostümfundus steht wieder allen Fasnachtsbegeisterten zur Verfügung und wurde um neue Larven und Gewänder erweitert.

Ausleihe und Rückgabe
Im Fasnachtskamerl (Stafflerweg 4) von 13.01 bis 20.02.2026
- Dienstag, Donnerstag und Freitag (Freitag nur Rückgabe)
- jeweils von 18.00 bis 19.00 Uhr

Weitere Informationen gibt es bei Zeugwartin Caroline Leis (Tel. 0699.13916424, erreichbar Montag–Freitag von 16 bis 19 Uhr), online unter www.wampelerreiten.at bzw. auf Facebook (Fasnachtsverein Axams) oder Instagram (fasnachtsverein.axams). ●

FOTO **FASNACHTSVEREIN**

Kulturstammtisch: Vernetzung und kreativer Austausch

Bereits zum dritten Mal trafen sich die Axamer Kulturvereine zum regen Austausch beim Kulturstammtisch – diesmal in der gemütlichen Atmosphäre der Bücherei Axams.

Neu dabei war Helene Schnitzer, Geschäftsführerin der Tiroler Kulturinitiativen (TKI) und seit einigen Jahren Wahl-Axamerin, die das Treffen erstmals moderierte und mit ihrer Erfahrung frische Impulse einbrachte.

Büchereileiterin Nina Madl beeindruckte als Gastgeberin mit einer spannenden Präsentation der Büchereiarbeit – von Leseförderung bis zu gern besuchten Veranstaltungen. Ein besonderes Highlight des Abends war der Rückblick auf „50 Jahre Olympia in Axams". Toni Zimmermann erinnerte sich an diese aufregende Zeit, in der Olympia auch in Axams für Gänsehautmomente sorgte. Der Kulturausschuss arbeitet derzeit an einem Konzept für das Jubiläumsjahr, das mit unterschiedlichen Veranstaltungsformaten gefeiert werden soll – von Ausstellungen bis zu Zeitzeugengesprächen.

Bei anregenden Gesprächen, neuen Ideen und viel Motivation klang der Abend aus – ein starkes Zeichen für gelebte Kultur im Dorf. Der nächste Kulturstammtisch findet im April 2026 statt, Gastgeber sind dann die Axamer Schützen. ●

FOTO **H. MARKT**

Axamer Dorffest

Rückblick 40. Axamer Dorffest
Das Dorffest stand auch in diesem Jahr im Zeichen des gemeinschaftlichen Feierns und wurde von vielen Besucherinnen und Besuchern positiv angenommen. Ein besonderer Dank gilt allen Mitwirkenden im Hinter- und Vordergrund sowie den Festbesucher:innen, den Sponsoren, der Gemeinde Axams, den Anrainer:innen und allen Helfer:innen. Gedankt wurde am Dorffest-Sonntag auch allen ehemaligen Funktionären sowie langjährigen Partnern.

Neben den großzügigen Unternehmenssponsoren haben auch zahlreiche Privatpersonen und Vereine das Jubiläumsfest durch den Erwerb eines „A's" unterstützt. Diese wurden im Zuge der Festvorbereitungen und der Bewerbung entlang der Zäune rund um das „Odiler" Bauernhaus und dem Pavillon präsentiert. Im Sinne der Kreislaufwirtschaft finden die Banner auch nach dem Fest noch ihren Einsatz – für den täglichen Einkauf und als stylisches Accessoire.

Ausblick 41. Axamer Dorffest
Leider kam es beim diesjährigen Dorffest zu diversen Zwischenfällen, weshalb es zukünftig keine Disco mehr beim Pavillon geben wird. Diese Entscheidung fiel uns nicht leicht. Allerdings haben uns die Ereignisse dazu bewogen, das gesamte Festkonzept weiterzuentwickeln. Darauf haben sich alle beteiligten Vereine bei der Jahreshauptversammlung im Oktober verständigt. Ziel ist es, dass das Axamer Dorffest auch künftig ein Ort der Freude und Begegnung bleibt. Seid gespannt auf die 41. Auflage vom 7. bis 9. August 2026, wo ein abwechslungsreiches und neues Festkonzept geboten wird. ●

FOTO **MANFRED HASSL**

Neues vom Krippenverein

Krippenbaukurs 2025
Unter der bewährten Leitung von Andrea Hahndl konnte der Krippenbaukurs 2025 erfolgreich gestartet werden. Die wenigen Kursplätze waren rasch ausgebucht und so haben seit dem Frühjahr 6 eifrige Krippenbauer den Krippenbestand in Axams wieder um einige mit viel Liebe zum Detail gestaltete Exponate vergrößert. Die Krippenbaumeisterin zeigte Tipps und Tricks wie man aus Holz und Styropor täuschend echt aussehende Ziegelmauern, Dachschindeln und Berge gestalten kann. Krippenobmann Markus Danler freute sich, dass die Axamer Krippentradition auch in modernen Haushalten ihren Platz findet und freut sich mit den stolzen Krippenbesitzerinnen und -besitzern, ihre Werke bei der heurigen Krippenausstellung der Öffentlichkeit präsentieren zu können.

Krippenausstellung 2025
Die diesjährige Krippenausstellung wird am **Samstag, den 6. Dezember (13.00 bis 19.00 Uhr) und Sonntag, den 7. Dezember 2025 (9.00 bis 17.00 Uhr) im Lindensaal** stattfinden.
Die Segnung wird am Sonntag nach dem Vormittags-Gottesdienst durchgeführt. Die Ausstellung ist in das Adventkonzept der Gemeinde integriert. Zahlreiche moderne und klassische Unikate – vom Eigenbau bis zum renommierten Krippenkünstler – werden zu sehen sein. ●

Promis, Krimis und Gartenfreude: Highlights aus der Bücherei

„Asterix auf Tirolerisch"-Lesung mit Markus Koschuh

Krimifest mit Felix Aichner, Uli Brée und Nina Madl

Zwei Kapazunder der österreichischen Unterhaltungsszene zu Gast in der Bücherei

Schon im Juni hieß es: „Mander, 's isch Zeit!" – und diesem Ruf zur „Asterix auf Tirolerisch"-Lesung mit Markus Koschuh folgten nicht nur die Männer. Innerhalb weniger Tage war die Veranstaltung restlos ausgebucht. Der legendäre „Kampf der Häuptlinge" wurde kurzerhand in die Axamer Bücherei verlegt, die rivalisierenden Stämme ins Tiroler Ober- bzw. Unterland – natürlich mit passendem Dialekt. Bei der Arbeit am Dialekt-Band wurde Koschuh von Yvonne Kathrein, Germanistin und Dialektforscherin an der Universität Innsbruck, fachlich begleitet. Die Axamerin war an diesem Abend ebenfalls zu Gast und berichtete gemeinsam mit Koschuh über die Arbeit am Projekt. Die Lesung begeisterte das Publikum: Die fein herausgearbeiteten Unterschiede zwischen den Tiroler Dialekten, die gezielt eingesetzten Redewendungen und der unverkennbare Humor sorgten für viele herzliche Lacher.

Im Oktober wurde es in Tirol wieder spannend: Das Krimifest Tirol ging in eine neue Runde – und die Bücherei Axams war bereits zum sechsten Mal mit dabei. Diesmal stand der bekannte Drehbuchautor, Regisseur und Schauspieler Uli Brée im Mittelpunkt. Gemeinsam mit dem jungen Musiker Felix Aichner, der die Lesung großartig auf der Steirischen Harmonika begleitete, begeisterte er das Publikum mit seiner „Liesl von der Post"-Krimireihe. Einfach einmal zurücklehnen, zuhören, schmunzeln, lachen, genießen – genau das war das Motto des Abends. Die heiteren Krimis spielen in einem Tiroler Dorf namens Öd, das „rein zufällig" große Ähnlichkeit mit Brées Heimatort Mieming hat. Die Morde passieren eher aus Versehen, die Protagonistin Liesl ist eine ganz normale Postlerin, und die Dorfbewohner könnten glatt die eigenen Nachbarn sein. Gerade diese liebevolle Alltäglichkeit macht den besonderen Reiz der Reihe aus. Alle drei Bände sind selbstverständlich in der Bücherei Axams entlehnbar.

Erfolgreiche erste Saison für die Saatgut-Bibliothek

Im Frühjahr startete das Freiwilligenzentrum des Regionalmanagements Innsbruck-Land das Projekt „Saatgut-Bibliothek". Die Bücherei Axams schloss sich spontan an – und das mit großem Erfolg. Zwischen April und Juni wurden rund 90 Säckchen mit samenfestem Saatgut der Tiroler Genbank (z. B. Ötztaler Lein, Zwiebel Wagger, verschiedene Bohnen) und von Reinsaat (Salate, Tomaten, Erbsen u. a.) ausgegeben. Ziel des Projekts ist der Anbau heimischer Sorten und die anschließende Wiedergewinnung von Saatgut aus den gewachsenen Pflanzen. Alle Hobbygärtnerinnen und -gärtner wurden eingeladen, ihre geernteten Samen wieder in der Bücherei abzugeben – damit sich der Kreislauf im nächsten Jahr fortsetzen kann. Einige Anbauversuche scheinen besonders erfolgreich gewesen zu sein: Die Saatgut-Kiste füllt sich bereits wieder. Nach wie vor können Samen in der Bücherei abgegeben werden.

Software-Umstellung erfolgreich abgeschlossen

Die Software-Umstellung hat das Team der Bücherei eine ganze Weile beschäftigt – mittlerweile läuft jedoch wieder alles rund. Einige Änderungen bleiben allerdings dauerhaft bestehen:

- Verlängerungen sind für Erwachsene derzeit nicht möglich. Bitte nehmt euch trotzdem die Zeit, die ihr zum Lesen benötigt.
- Der Online-Katalog (Web-OPAC) ist nun unter einer neuen Adresse erreichbar: **https://axams.litkatalog.eu** – alternativ auch einfach über die Bücherei-Homepage (https://buecherei-axams.blogspot.com) und dort auf „Medienbestand" klicken.
- Das Passwort für den Web-OPAC ist weiterhin das Geburtsdatum, allerdings im neuen Format TT.MM.JJJJ (also mit Punkten). ●

ÖFFNUNGSZEITEN

Dienstag 10.00 – 16.00 Uhr
Mittwoch 16.00 – 18.00 Uhr
Freitag 15.00 – 19.00 Uhr

Website: buecherei-axams.blogspot.com
Facebook: Öffentliche Bücherei Axams
Instagram: bücherei.axams

FOTOS **BELINDA DECARLI / SAMIRA LINDNER**

Von festlichen Hochämtern bis zur Ausflugsfahrt

Stimmenklang und Gemeinschaft – ein Jahr beim Kirchenchor Axams Vokal

Nach dem großen Erfolg des Chor-Orchester-Konzerts im März in der Götzner Pfarrkirche blieb dem Kirchenchor kaum Zeit zum Durchatmen. Kaum verklungen, folgten schon die nächsten kirchlichen Höhepunkte: Ostern, Pfingsten, Fronleichnam und Herz-Jesu-Sonntag samt feierlichen Prozessionen. Auch ein Gastspiel in der Innsbrucker Pauluskirche stand wieder auf dem Programm – ein Zeichen für die enge musikalische Verbundenheit über die Gemeindegrenzen hinaus.

Anfang August begannen die Proben für die Sommertermine: Mariä Himmelfahrt und – nun schon zum neunten Mal – die Wallfahrtsmesse in Götzens. Diese liebgewonnene Tradition zeigt, wie fest der Chor im Gemeindeleben verankert ist. Der spätsommerliche Chorausflug führte heuer an den Achensee, wo bei Kaiserwetter gesungen und gelacht wurde. Ganz anders zwei Wochen später: Bei der Rosenkranzprozession forderten eisige sieben Grad den Sängerinnen und Sängern alles ab.

Besonders war die Vollversammlung, bei der die Obfrau drei verdiente Mitglieder ehren konnte: Reinhilde Eibl erhielt das Silberne Ehrenzeichen des Tiroler Chorverbandes für 25 Jahre, Hans-Peter Eibl wurde für unglaubliche 50 Jahre mit dem Großen Goldenen Ehrenzeichen mit Kranz ausgezeichnet und Karina Perr erhielt ihr Goldenes Ehrenzeichen für 30 Jahre aus Termingründen zu einem späteren Zeitpunkt.

Mit großer Motivation blickt der Chor nun der Adventzeit entgegen – die „stillste Zeit im Jahr" bedeutet viele Proben und Auftritte: Cäcilienmesse, Mariä Empfängnis (8.12.), Rorate (19.12.) und die beiden Weihnachtsmessen am 24. und 25.12. verlangen Einsatz und Leidenschaft. Dazu kommt noch der alljährliche Auftritt mit Weihnachtsliedern beim Adventmarkt, volles Programm also.

Doch genau das macht den Kirchenchor Axams aus: gemeinsames Singen mit Herz, Freude und Verlässlichkeit. ●

FOTOS **E. SCHUBERT**

Bezirksdelegiertentag in Axams

Der Tiroler Kameradschaftsbund Innsbruck-Land traf sich am Sonntag, 21. September, in Axams zum Delegiertentag.

Traditioneller Auftakt was der Einmarsch der Ehrengäste und der Fahnenabordnungen mit den Delegierten aus dem Bezirk. Hochwürden Paulinus zelebrierte im Anschluss die Heilige Messe. Bei den Neuwahlen in der Kaffeestube wurden Bezirksobmann Ulrich Apperle von der Kameradschaft Götzens sowie der gesamte Vorstand einstimmig gewählt. Der Bezirksobmann begrüßte die Ehrengäste Bürgermeisterstellvertreterin Martha Salchner, den Präsidenten des Tiroler Kameradschaftsbundes Franz Xaver Gruber , den Landespräsidenten der Gesellschaft Landesverteidigung und Sicherheitspolitik Prof. Erich Wörister und den Ehrenbezirksobmann Johann Peter Mayr. Bezirksschriftführerin Daniela Vettori wurde mit der Verdienstmedaille in Gold ausgezeichnet. ●

BZ-Obmann Ulrich Apperle, Vize-Bgm.in Martha Salchner, Kameradin Daniela Vettori, Prof. Erich Wörister, TKB-Präsident Franz Xaver Gruber und Ehrenbezirksobmann Johann Peter Mayr

FOTO **KAMERADSCHAFTSBUND**

Musikalisch unterwegs

Rückblick und Ausblick

FOTO MUSIKKAPELLE

Das Frühjahrskonzert der Musikkapelle Axams war der musikalische Höhepunkt des Jahres und zugleich das erste Konzert unter der gemeinsamen Leitung von Kapellmeisterin Sonja Gerstgrasser und Obmann Stefan Luftensteiner.

Mit einem abwechslungsreichen Programm, das von traditioneller Blasmusik bis hin zu modernen Melodien reichte, begeisterte die Kapelle das zahlreich erschienene Publikum. Eröffnet wurde der Abend vom Jugendorchester „Y.N.B.A." unter der Leitung von Jakob Leis und Jugendreferent Alexander Kohler, das mit seinem schwungvollen Auftritt großen Applaus erntete. Bei diesem Anlass konnten auch die großzügig von Christian Ruetz Senior und der Firma Bäcker Ruetz spendierten Instrumente an die Musiker:innen übergeben werden, die einen wertvollen Beitrag zur musikalischen Arbeit der Kapelle leisten.
Auch in diesem Jahr durfte sich die Musikkapelle Axams über zahlreiche Auszeichnungen freuen. Gleich mehrere junge Musikantinnen und Musikanten bestanden erfolgreich ihre Prüfungen zu den Jungmusikerleistungsabzeichen: zu Bronze gratuliert die Musikkapelle Axams Katharina Knoflach, Emil Brunner, Amalia Gstader, Carla Thöni, Magdalena Mair und Lara Geiler, zu Silber Lorena Laucher und Valentina Beiler und ganz besonders Elvira Seebacher und Valentina Ruetz zum Goldenen Leistungsabzeichen. Zudem wurden Irene Heid und Markus Presslaber für ihre 25-jährige Mitgliedschaft beim Blasmusikverband ausgezeichnet. Die Ehrungen wurden im feierlichen Rahmen des Herz-Jesu-Festes überreicht.
Im Sommer war die Musikkapelle wieder vielseitig im Einsatz – von der musikalischen Gestaltung kirchlicher und weltlicher Feierlichkeiten bis hin zu den beliebten Platzkonzerten am Pavillon Axams. Ein besonderes Erlebnis war der Ausflug nach Südtirol zum Brunecker Stadtfest – ein Wochenende voll Musik, Gemeinschaft und guter Stimmung.

Ausblick bis Jahresende

Nach dem Kirchenkonzert am 15. November und der Cäcilienmesse am 21. November in der Pfarrkirche Axams, stehen noch Auftritte beim Adventmarkt, die Christmette in der Bergkapelle Axamer Lizum sowie das traditionelle Turmblasen nach der Mitternachtsmette auf dem Programm.
Die Musikkapelle Axams bedankt sich herzlich bei allen Sponsor:innen und Zuhörer:innen für die großartige Unterstützung im vergangenen Jahr und freut sich auf ein Wiedersehen bei den kommenden Auftritten und im neuen Musikjahr. ●

www.mk-axams.at

Die Schützen am Pleisen mit Pfarrer Paulinus und Bgm. Suitner

Die andere Seite der Schützenkompanie

Oder: Was machen die Schützen, wenn sie nicht schießen?

Die Georg-Bucher-Schützenkompanie Axams ist weit über die Dorfgrenzen bekannt für ihr schneidiges Auftreten und gern gesehene Ehrenkompanie bei den verschiedensten Anlässen. Als gemeinnütziger Verein ist die Truppe um Hptm. Christian Holzknecht und Obmann Thomas Drosg aber auch abseits von Ausrückungen und Festen für Gemeinde und Mitbürger aktiv.

Kulturell

Die jedem Axamer bekannte Schützenkapelle am westlichen Ortseingang wurde auf Initiative der Schützenkompanie im Jahr 2002 errichtet und wird seitdem von fleißigen Schützenkameraden betreut und gepflegt – stets unterstützt von Rosa Schaffenrath und ihren Söhnen. Beim letztjährigen Start der Aktion „Vereinsspaziergang“ waren die Schützen aktiv dabei und sind Teil des Axamer Kulturstammtisches, genauso wie sie sich seit mehr als 50 Jahren um die beiden großen Prozessionsfahnen der Pfarre kümmern. Aber nicht nur im Tal auch am Berg ist die Schützenkompanie aktiv: So wurde 2015 zum Gedenken an den Kriegseintritt Italiens im ersten Weltkrieg auf Initiative von Hauptmann Holzknecht und dem heutigen Landeskommandanten Thomas Saurer auf dem Pleisen von Markus Danler ein Gipfelkreuz errichtet. Anlässlich des 10-jährigen Bestehens wurde das mit einer kleinen Feier – umrahmt von einer Bläsergruppe der MK Axams – entsprechend gewürdigt. Und das nächste Projekt – die Erneuerung des Kögele-Gipfelkreuzes zusammen mit der Bergrettung Axams - ist bereits in Planung. Wieder wird mit Martin Fagschlunger ein Schütze für die Ausführung verantwortlich sein.

Sozial

Die Schützenkompanie Axams stellt seit einigen Jahren ein (seit heuer sogar ein zweites) Team zur Unterstützung der Aktion „Essen auf Rädern“, um älteren Mitbürgern den Zugang zu frisch gekochten Speisen zu ermöglichen. Beim Flohmarkt des Seniorenzentrums Axams stellte man einen Aufräumtrupp zur Unterstützung der engagierten Verkäufer:innen, beim Axamer Adventmarkt kann man Schützen in Zivil beim Glühweinausschank oder beim Kastanienbraten treffen. Man sieht, ein Schützenjahr besteht nicht nur aus Prozessionen und Festen, die 80 Schützen und Marketenderinnen bringen sich vielfältig ins Dorfleben ein, was auch im mittlerweile sehr beliebten Axamer Vereinsschießen zum Ausdruck kommt. Dieses wird wieder vom 24. bis 26. September 2026 über die Bühne gehen. ●

www.schuetzen-axams.at

FOTO **HERIBERT NAGL**

FOTO SYLVIA HÖRTNAGL

Im Volkstheater Axams wird es wieder „hoamelig“

Nach der Erfolgskomödie „Bis dass der Tod“ geht bereits am 28. November der Vorhang wieder auf. Auf dem Programm steht „Mei Hoamit 2.0 – Axamer Spezialitäten“.

In „Mei Hoamit“ kamen die drei Schwestern Hanni, Kathl und Leni am Begräbnistag des Vaters nach langer Zeit, wieder zusammen. Trotz ihrer verschiedenen Lebenswege erinnern sie sich an besondere, emotionale Momente, die sie miteinander und mit ihrer Heimat verbinden.
Ein paar Monate später, um Weihnachten, findet erneut ein Familientreffen statt. Dort knüpft das Stück mit einer weiteren Episode rund um die drei Schwestern an. Gespannt darf man sein, wie sich die Feierlichkeit entwickelt – ob der Weihnachtsfrieden Einkehr hält, oder sogar das Christkind?

Wir freuen uns, Euch diesen Einakter präsentieren zu dürfen und heißen Euch herzlich willkommen im Axamer Volkstheater, wo dieses Mal der Appetit nicht fehlen darf!

Aufführungstermine
Fr. 28.11., Sa. 6.12., So. 7.12.,
Sa. 13.12., Fr. 19.12.,
jeweils um 20.00 Uhr

Ein Teil des Erlöses wird im Zuge des Adventmarkts dem guten Zweck gewidmet. ●

ALLE INFOS AUF:
www.volkstheater-axams.at

Vom Sternenhimmel und den Madln

Im Oktober glänzte das Kultur.Werk.Axams mit einer echten Sternstunde: Raoul Schrott und Maria Ma öffneten den Blick auf die Sternbilder und deren Deutung rund um den Globus. Ein Abend, der neugierig machte und beim Publikum noch lange nachhallte.

Zum Internationalen Frauentag 2026 erwartet uns ein Heimatabend der besonderen Art, der neue Perspektiven bringt. „MADL* Ein Tiroler*innen Abend“ stammt von zwei jungen Theatermacherinnen: der Axamer Regisseurin und Schauspielerin Julia Jenewein sowie Schauspielerin Sarah Plattner.

Sie haben Tiroler Frauen zwischen 19 und 85 Jahren zu ihren Erfahrungen befragt und erzählen in einer kritisch-humorvollen Collage aus Text, Musik, Tanz und Brauchtum vom Aufwachsen im „Heiligen Land“. Namhafte Autorinnen wie Barbara Hundegger und Annemarie Regensburger und die Musikerin Lissie Rettenwander steuerten Texte bei, ausgestattet wird das Stück von Ursula Beiler. Ein Abend, der zum Mitdenken und zum Gespräch einlädt. ●

Termin: Samstag, 7. März 2026

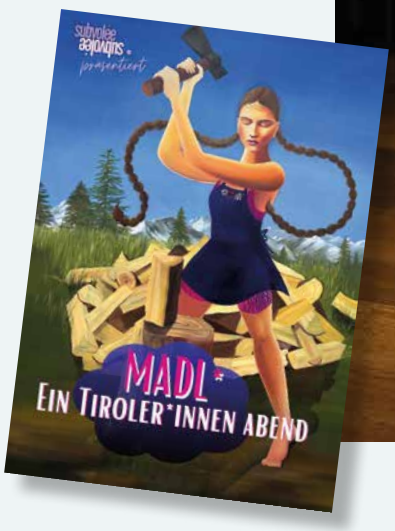

ALLE INFOS AUF:
www.kultur-werk-axams.at

FOTO **ALENA KLINGER**

80 Jahre Wissen für alle

Die Volkshochschule Tirol feiert ein rundes Jubiläum und blickt dabei nicht nur in die Vergangenheit, sondern vor allem in die Zukunft.

Als offener und moderner Lernort für alle Altersgruppen, unabhängig von Herkunft oder Vorbildung, bietet die Volkshochschule neben Klassikern wie Sprach- und Bewegungskursen auch immer wieder neue Kursmöglichkeiten an: Egal, ob exotischer Kochkurs, Meditation zum Jahreswechsel, Paartanz oder ein Workshop für mehr Selbstliebe und Selbstwert – es ist für jede:n etwas dabei. Als Ort der Begegnung schafft die Volkshochschule Raum für gemeinsames Lernen und lädt dazu ein, Menschen aus der Gemeinde kennenzulernen, neue Kontakte zu knüpfen und sich auszutauschen. Die Volkshochschule freut sich auf Ihren Kursbesuch! ●

Volkshochschule TIROL

VOLKSHOCHSCHULE AXAMS / BIRGITZ / GRINZENS:
Reinhilde Eibl
Zweigstellenleiterin
Telefon: 0699.15888213
E-Mail: axams@vhs-tirol.at
www.vhs-tirol.at/axams-birgitz-grinzens

FOTO **VHS TIROL – SCHISCHKOFF**

Computeria Axams – Dein digitaler Helfer im Alltag

Die Computeria Axams ist für alle Gemeindebürger:innen offen, richtet sich aber besonders an Senior:innen, die neugierig bleiben und die digitale Welt besser verstehen möchten.

Hast du Probleme mit deinem Smartphone? Möchtest du alte Familienerinnerungen digitalisieren? Oder interessierst du dich für neue Technologien wie Künstliche Intelligenz? Die Computeria Axams ist deine Anlaufstelle für alle digitalen Themen. Und das Beste: alles kostenlos und ohne Mitgliedschaft!
Seit fast 8 Jahren treffen sich regelmäßig 15 bis 20 Personen vor Ort und 50 bis 60 Teilnehmer:innen online zum „digitalen Stammtisch".

Hier wird geholfen, erklärt und gemeinsam gelernt – egal, ob du gerade erst anfängst oder schon Erfahrung mitbringst.

Das bietet dir die Computeria Axams:
- Digitale Hilfe im Alltag
- 3D-Druck und Lasercutting
- Digitalisierung alter Schätze
- Wissensdatenbank
- Kurse und Vorträge

So kannst du mitmachen:
Melde dich für unser wöchentliches Rundmail an oder komm einfach beim nächsten Präsenz-Stammtisch vorbei.

Kontakt:
- Richard Mayr: 0676 5255622
- Karl Schnaller: 0676 4912832
- E-Mail: computeria.axams@gmail.com

Schau vorbei – digital oder vor Ort. Wir freuen uns auf dich! ●

Wir gratulieren!

Bgm. Thomas Suitner, Vize-Bgm. Walter Mair und Vize-Bgm.in Martha Salchner überbrachten die Glückwünsche der Gemeinde anlässlich von vier 90. und einem 100. Geburtstag. Auch die axamer*in gratuliert sehr herzlich!

Anna Eder

Zum 90. Geburtstag:
Waltraud Haid (†)
Stefanie Prantner
Hermine Hepperger
Ernst Öfner

Zum 100. Geburtstag:
Anna Eder

Waltraud Haid (†)

Hermine Hepperger

Stefanie Prantner

Ernst Öfner

FOTOS THOMAS SUITNER

Veränderungen Personenstand

Geburten

Timon Fröhlich	01.04.2025
Valentin De Cristoforo	15.04.2025
Maria Frede	20.04.2025
Jonas Winkler	26.04.2025
Luca Pisarnik	26.04.2025
Linda Staggl	08.05.2025
Sardar Qalandari	15.05.2025
Tobias Glöckner	19.05.2025
Tobias Heidegger	10.06.2025
Daniel Granozio	11.06.2025
Ferdinand Mutz	12.06.2025
Emily Freydeker	18.06.2025
Amalia Marschall	21.06.2025
Viola Haider	30.06.2025
Emma Kostner	01.07.2025
Flora Kleisner	06.07.2025
Michael Voigt	17.07.2025
Leo Perterer	19.07.2025
Eliah Schnaller	27.07.2025
Felix Zimmermann	06.08.2025
Cleo Leis	11.08.2025
Tabea Spörr-Weber	18.08.2025
Laura Wahrstätter	27.08.2025
Orlando Höfler	31.08.2025
Florian Sansone	19.09.2025
Flora Vorhausberger	23.09.2025
Lion Ploner	05.10.2025

Sterbefälle

Markus Lener	51 Jahre	16.04.2025
Viera Grunert	91 Jahre	02.05.2025
Max Pernlochner	89 Jahre	09.05.2025
Alois Happ	96 Jahre	11.05.2025
Norbert Ungerank	92 Jahre	11.05.2025
Maria Rathgeb	81 Jahre	15.05.2025
Renate Gaspar	88 Jahre	30.05.2025
Ida Hagleitner	91 Jahre	04.06.2025
Waltraud Haid	90 Jahre	07.06.2025
Marianna Gritsch	94 Jahre	17.06.2025
Marianne Ortner	72 Jahre	22.06.2025
Agnes Weiss	85 Jahre	23.06.2025
Anna Sarg	85 Jahre	29.06.2025
Eva Siebenförcher	77 Jahre	08.07.2025
Eduard Falkner	70 Jahre	13.07.2025
Maria Braunegger	69 Jahre	20.07.2025
Elisabeth Schafferer	84 Jahre	30.07.2025
Christine Dornauer	59 Jahre	22.08.2025
Anna Hammer	93 Jahre	27.08.2025
Hans Goisauf	78 Jahre	30.08.2025
Rosa Pietersteiner	94 Jahre	11.09.2025
Hermann Haid	87 Jahre	21.09.2025
Monika Kreidl	81 Jahre	23.09.2025
Marta Poláček	84 Jahre	24.09.2025
Gerhard Sarlay	81 Jahre	25.09.2025
Hermine Kofler	85 Jahre	29.09.2025
Max Schober	88 Jahre	02.10.2025
Leo Schaffenrath	65 Jahre	09.10.2025
Gerda Wirtenberger	82 Jahre	09.10.2025

Aktuelle Trauerparten finden Sie unter:
www.bestattung-sarg.at/sterbefaelle

Eheschließungen

Philippa Müllner & **Josef Haider**	02.05.2025
Victoria Neumayr & **Christopher Wöss**	03.05.2025
Katharina Holzknecht & **Michael Mair**	24.05.2025
Carina Ripka & **Michael Stebegg**	24.05.2025
Annette Seiler & **Günter Juffinger**	14.06.2025
Julia Kapferer & **Walter Kroneder**	21.06.2025
Jasmin Feichter & **Alois Höllrigl**	28.06.2025
Selina Geiger & **Tobias Bundschuh**	26.07.2025
Martina Riedl & **Dominik Seć**	08.08.2025
Jasmin Handl & **Thomas Isser**	23.08.2025
Sandra Unger & **Johannes Haider**	04.09.2025
Yvonne De Cristoforo & **Alexander Steinacher**	06.09.2025
Tamara Wild & **Daniel Herb**	19.09.2025
Nathalie Volderauer & **Christoph Kofler**	27.09.2025
Verena Marcks & **Andreas Mende**	03.10.2025
Stefanie Freisinger & **Roman Pöschl**	11.10.2025

GEMEINDE
AXAMS

Wir wünschen euch allen

Momente der Ruhe, Freude und Dankbarkeit im Licht der Adventkerzen.
Weihnachten ist die Zeit, in der wir das Miteinander, die Begegnungen
und die kleinen Wunder des Alltags besonders schätzen.
Wir wünschen euch, dass ihr die Festtage im Kreis eurer Liebsten genießen,
neue Kraft tanken und euch von der Wärme und Hoffnung dieser Zeit tragen
lassen könnt. Diese Energie soll uns alle auch im Neuen Jahr begleiten.
Danke, dass wir in Axams als Gemeinschaft zusammenstehen –
in guten wie in herausfordernden Zeiten.

Frohe Weihnachten und ein gutes Neues Jahr!

FOTO: LAURA DAI